大公報

上海版

上海軍管會登記新字第八號

第一萬七千三百零八號

今天本報壹張半

每份人民幣壹千元 訂戶按月預付 外埠報費一律平寄郵費免收

郵電部上海郵局及全國各地各級郵局發行

經理部：上海（0）南京東路二一二號 電話：一九四八〇轉接各部 電報掛號：二二二五

編輯部：上海（1）人民路二六一號 電話：（二〇）七〇〇〇八 七一八二六 七〇〇〇九 七一八三二

印刷廠：上海（1）人民路二六一號 電話：（二〇）七〇六六三

昨日發報時間五時四十分

中國新法學會上海分會圖書室

反貪污反浪費反官僚主義！周恩來總理召開報告大會

號召開展檢討檢舉和坦白運動 薄一波主任向大會作重要報告

【新華社北京九日電】中央人民政府政務院周恩來總理於九日下午，召集中央一級、華北一級和京津兩市的黨的機關、政府機關、軍事機關、羣衆團體的高級幹部，以及工商界人士、文藝工作者、科學工作者、新聞工作者等共二千三百餘人，舉行關於反貪污、反浪費、反官僚主義運動的報告大會；同時責成北京所有工作人員在收音機前收聽播音。大會於下午三時開始。周恩來總理宣佈開會時說：『從去年十二月起，毛主席所號召的反對貪污、反對浪費、反對官僚主義的運動，現在已經在全國範圍內開展起來了。這是一個嚴重的緊張的革命鬥爭，需要我們全國黨、政、軍、民的全體工作人員以極嚴肅的、認眞的和負責的態度，無例外地一致來參加這一鬥爭。我們並號召全國社會人士，特別是工商界人士積極參加這一運動，進行自我改造。『現在，這一運動的發展，還在開始階段，還不很平衡。就拿中央一級來說，也還需要繼續發動，使領導與羣衆結合，以求運動的普遍和深入。『全國人民和全體的國家工作人員，應該響應毛主席的號召，從自己的工作崗位上，迅速地、徹底地、無保留地開展一個反對貪污、反對浪費、反對官僚主義的羣衆性的檢討、檢舉和坦白運動，來反對資產階級的侵蝕，來洗淨舊社會遺留下來的污毒。』

中央人民政府節約檢查委員會薄一波主任接着作了『爲深入地普遍地開展反貪污、反浪費、反官僚主義運動而鬥爭』的報告。

在薄一波主任報告後，周恩來總理指示各機關團體要討論，繼續發動檢討、檢舉和坦白的運動，以更普遍地、更深入地開展反對貪污、反對浪費、反對官僚主義的嚴重政治鬥爭。

政務院人民監察委員會關於反貪污反浪費反官僚主義鬥爭的指示

【新華社北京八日電】中央人民政府政務院人民監察委員會關於反貪污、反浪費、反官僚主義鬥爭的指示，全文如下：

反貪污、反浪費、反官僚主義的鬥爭，是當前中心的政治任務。各級人民政府人民監察委員會必須以全力參加並配合各部門大力領導這一鬥爭。所有監察工作人員都要參加到實際工作中進行監督與檢查，各級人民監察機關應設置人民檢舉接待室，接待檢舉的人民，並通過監察通訊員和「人民意見箱」，使廣大人民羣衆都起來檢舉貪污分子，揭發浪費和官僚主義的現象及控告那些以行賄、欺詐、暴利、偸漏等行爲勾結公務人員盜竊國家財產的奸商。

各級監委應協助各級政府機關、企業部門高度地發揚民主，展開批評和自我批評，首長親自負責，自上而下進行檢查。在運動剛剛開始的時期，應切實注意糾舉那些陽奉陰違壓制民主的機關和人員。當羣衆已經發動起來，就要協助進行深入檢查，弄清是非，並及時分別加以處理。

各級監委應通過這一鬥爭，把監察機構健全起來，並在鬥爭中吸取各機關部門的積極分子爲監察通訊員，廣泛地建立監察通訊網。

省（市）以上監委應將工作中的動態，隨時報告本委。

（此指示不另行文）

政務院人民監察委員會
一九五二年元月八日

京工商界反貪污反行賄運動 進入發動坦白檢舉階段

自動坦白檢舉者達二千八百件 京工商聯動員行賄者立即坦白

【新華社北京八日電】北京市工商界反貪污反行賄運動已自普遍動員階段進入發動坦白檢舉階段。截至四日爲止，各行業公會、各攤商市場、各區工商聯合會辦事處已先後召開了大小五千多次動員會，反覆進行宣傳教育，講解政策。全市工商業者直接受到反貪污反行賄宣傳教育的已達六萬六千多人，基本上做到家喻戶曉，消滅了空白戶。在廣泛反覆的動員、宣傳、教育下，全市工商業者已初步認識反貪污反行賄運動的重大意義，逐步解除了思想顧慮，自動坦白、檢舉。據不完全的統計，自動坦白、檢舉的貪污行賄案件已達二千八百件。

北京市工商界反貪污反行賄的動員工作做得比較普遍，但是深度不够。營造、電料、木材、紙張文具、機器製造、地車材料、橡膠、五金、磚瓦灰、木器、無綫電、電工、汽車、麵粉、材料、印刷等行業是反貪污反行賄運動中的重點行業，雖都不止一次兩次地（多的達四、五次）舉行全體會員大會和許多次重點戶座談會，但開始時多着重形式，沒有很好掌握工商業戶的思想情況來對症下藥，重點突破，解除顧慮，這些偏向經市工商聯合會領導方面糾正，逐步把開大會改變爲開小會，把開代表會改變爲重點戶座談會，對於思想顧慮予以重點突破。如汽車材料業中小工商業戶反映該業大（重點）戶都是同業公會委員，他們如坦白，我們中小戶沒問題。汽車材料業同業公會主任委員、委員便自上至下地帶頭坦白，結果在一次會上便坦白了九十五件。各重點行業重點戶座談會上暴露出工商業戶目前主要的思想顧慮是：㊀害怕償還非法獲得的國家財物；㊁對政府的坦白者寬大處理政策有疑慮；㊂怕坦白後信譽跌落，機關不會再來買貨；㊃覺得「對不起」對方；㊄面子問題。因爲有這些思想顧慮，各行業自動坦白的材料中一般有下列現象：一、避重就輕，坦白小的、保留大的。如義興紙行坦白了二、三起回扣便算完了，而該店被揭發出的一宗行賄行爲便達五百萬元。二、強調商業「習慣」，坦白材料空洞，祇說洗澡、吃飯、看戲、借錢，沒有說出勾結行賄行爲。三、貪污、行賄者互通聲氣，多等待對方已被揭發後自己方行坦白。四、自認行賄者少，多數自稱「被動」「被敲詐」。另外還有互相隱瞞，互不侵犯的情形。如化工業中的消防器材業過去營業全靠機關定貨，在反貪污反行賄運動未開始前，彼此指責回扣不該那麼大，運動起來後，互相都不檢舉。

市工商聯合會領導方面爲了解除這些思想顧慮和糾正坦白不徹底的缺點，已指示各行業要組織骨幹分子有重點地分配到各行業單位去，再作深入動員，向工商業戶特別是重點戶說明在全國人民都已認識到貪污行賄是新民主主義社會中最可恥的行爲時，貪污行賄者的出路只有坦白，拒不坦白的一定要受到嚴厲的懲罰。同時，市工商聯合會正協助市節約檢查委員會搜集和整理材料，提供人民政府司法機關，以便使少數敢於頑抗和破壞運動的不法商人受到應得的懲罰。

【新華社北京八日電】北京市工商業聯合會八日召集各行業的同業公會負責人開緊急會議，動員有行賄行爲的立即徹底坦白交代，以便深入開展反貪污反行賄運動。

在北京市工商業聯合會主任委員傅華亭、新藥業同業公會主任委員王敏生簡短發言後，會議就分組進行坦白。

傅華亭在他的動員報告中指出：北京市工商界反貪污反行賄運動雖然已經做到了家喻戶曉，也交代了不少的問題，但是在所交代的問題中比較普遍地存在着講小不講大的現象，這種現象必須迅速加以改變，才能使運動深入。傅華亭說：「從今天起市節約檢查委員會即進行檢查，如查出有行賄行爲而未坦白的即依法懲辦。希望有問題的工商業者急起直追，沒有坦白的，趕快坦白，坦白得不徹底的，立即補充材料。」他說：「天津鐵路管理局北京分局對待九個案情較大的貪污走私分子兩種不同的處理，是工商界最好的殷鑑。」最後，傅華亭號召市工商業聯合會和各行業同業公會的負責人中有行賄行爲者抓緊時機，在今天會議中帶頭把應該坦白的問題毫不含糊地全部坦白出來。他說：「本來，坦白是很簡單的事，就是忠誠老實的問題，是講還是不講的問題，不需要有什麼說服動員的。自己有行賄等犯罪行爲，自己知道，應該趕快徹底坦白交代，以便取得人民政府的寬大處理，重罪減輕，輕罪減免，決沒有什麼值得再猶疑和觀望的了。」

新藥業同業公會主任委員王敏生舉該公會一個委員被職工檢舉的例子，說明抓緊時機、主動坦白、徹底交代是有行賄等不法行爲的工商業者最好的改過自新的機會。不然，就要以身試法，那便後悔莫及了。

今天會議，到會有市工商業聯合會、各區辦事處和一百三十五個行業公會正副主任委員、常務委員五百九十六人，分在十個組中以口頭或書面等方式進行坦白，共有三百四十九人交代了七百四十七件，其中除補充材料者外，有二百九十七件是新坦白的。

北京市節約檢查委員會原定於今天起進行檢查，市工商業聯合會常務委員會懇切要求延期三天，給工商界中有行賄行爲尚未坦白的人一個最後坦白的機會，然後進行檢查，這一要求已經得到北京市人民政府市長彭眞批准。

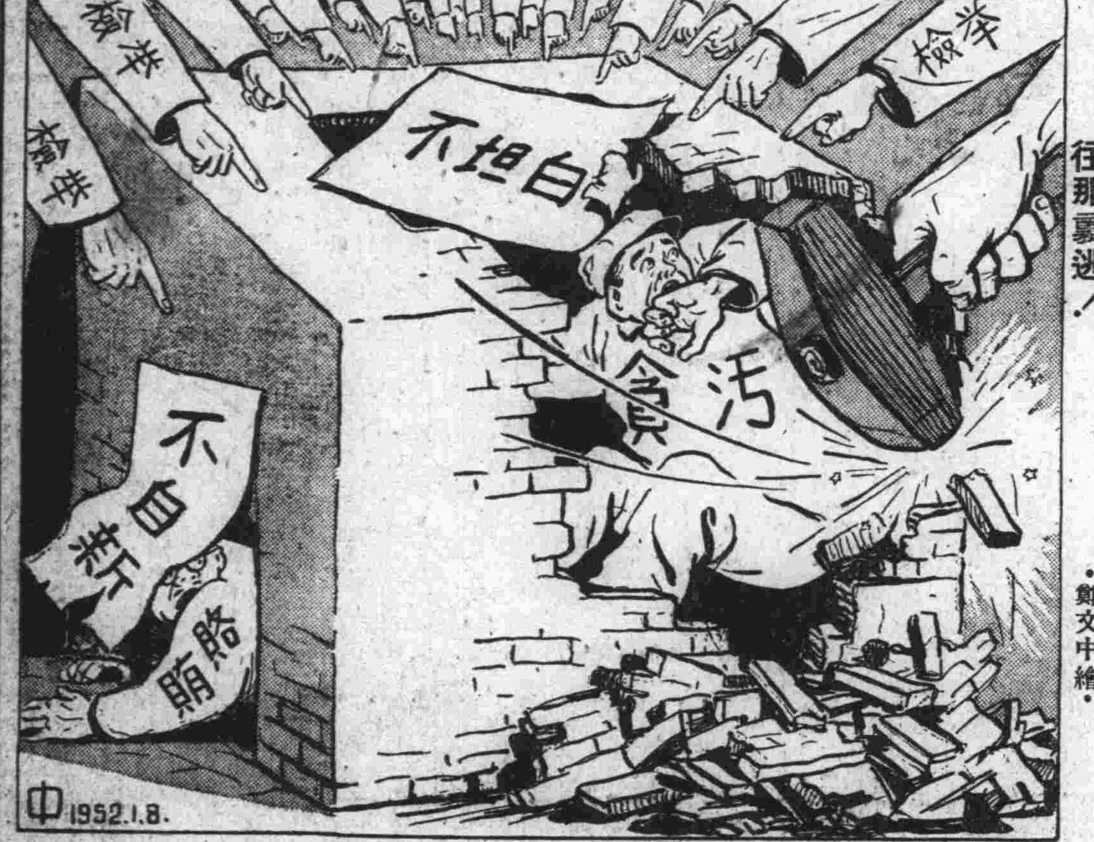

往那裏逃！ ·鄭文中繪·

今年第一期「時事手冊」內容介紹

【本報訊】新華社北京九日電：今年第一期「時事手冊」即將出版。這一期的中心內容是開展反貪污、反浪費、反官僚主義運動，講解了爲什麼要反貪污、反浪費、反官僚主義，以及怎樣反對貪污、浪費和官僚主義，糾正我們思想上還有些什麼錯誤等問題。該刊編輯部寫了四幅宣傳畫，配合這個問題。該刊自本期起，由六十四開本改爲三十二開本，定價照舊不變。

★人民日報短評★ 警惕美國空軍的新挑釁

【新華社北京八日電】人民日報短評：警惕美國空軍的新挑釁。

在美方拖延朝鮮停戰談判的同時，美國侵朝空軍最近又連續侵入我國東北國境，並實行轟炸掃射。美國空軍飛機一架，於一九五一年十二月二十六日侵入我遼東省大東溝及該地附近的郭家屯上空，實行轟炸，炸傷我居民八人，炸毀房屋五間及炸死騾子兩匹。一九五一年十二月三十一日，又有美國飛機一架侵入大東溝以東及溫家樓上空轟炸掃射，炸傷我居民五人，炸毀房屋十四間。本月六日，美國飛機八架又先後侵入我遼東省輯安縣及寬甸縣屬石柱子上空，並在輯安車站上空投彈，炸傷我車站工作人員三名，並炸毀鐵軌及其他物資。

美國空軍飛機最近接連不斷的侵略挑釁行爲，難道不是充分地暴露了美帝國主義者妄圖堅持並擴大侵朝戰爭的罪惡血腥面目嗎？由於美國談判代表夢想強迫我方接受他們所提出的干涉我方內政及扣留我方一部分被俘人員的無理要求，朝鮮停戰談判最近已經陷於僵局。但是美方代表不但不願意打開談判的僵局，反而公然聲稱：「除非你們（指中朝方面）接受我們的方案，否則我們將準備大砲、炸彈和子彈去繼續辯論。」美方要用大砲、炸彈和子彈的「辯論」來取得在停戰談判的辯論中所不能取得的東西，並且美方已經把這種他們所無恥地稱之爲「辯論」的血腥的武裝侵略行動重新擴展到我們國境以內了。我們的同胞已經接連地被美國炸彈所炸傷，我國人民的財產已經接連地被美國炸彈所毀滅。美帝國主義拒絕用和平的方法解決朝鮮問題，因而不惜用炸彈的「辯論」來代替停戰談判會議桌上的辯論。我們全國人民必須從這些事實中進一步地認識美帝國主義仇視和平、仇視我國人民的眞面目，全世界愛好和平的人民必須百倍地提高對於這個和平的死敵的警惕。

但是不管美帝國主義是採取談判的方法也好，或者是採取戰爭或軍事的威脅方法也好，他們都絕對不能達到他們的侵略目的。中朝人民軍隊和中朝兩國人民，早就準備着一旦美國破裂談判時以更徹底地粉碎敵人的進攻來教訓那裝着健忘的敵人。美國帝國主義者擴大侵略戰爭的行爲，最後必然要得到更大的更悲慘的失敗。美國帝國主義無數次對我國實行轟炸掃射，造成了我們同胞的巨大死傷和我國人民財產的巨大損失，這筆血債最後必須加倍地清償。

我志願軍擊落美轟炸機一架 繳獲北京瀋陽等地軍用地圖

美國蓄意擴大侵略戰爭！

【新華社朝鮮前綫八日電】本社前綫記者報道：中國人民志願軍某高射砲部隊於一九五一年十二月八日下午，在朝鮮北部某地擊落美國空軍第三轟炸機大隊第三聯隊B26型轟炸機一架，跳傘後被俘的該機駕駛員斯坦納（軍號：A•零七五八八七八）身上帶有五張兩面精印的絹質地圖。值得注意的是這五張地圖中，有我國的地圖三張：一面是北京一面是旅順的一張，一面是熱河一面是瀋陽的一張，另外是海參崴和開城的一張，日本的長崎和鹿兒島的一張。這都是百萬分之一的航空軍事地圖。據被俘的該部隊駕駛員斯坦納供說，他自九月份到朝鮮作戰，共飛行過二十五次，都是在夜間襲擊朝中部隊的運輸綫，唯獨此次是白天飛行。到什麼地方去，執行什麼「任務」，他說都不知道，只有一個領航的美國空軍上尉知道，但已被我高射砲火打死了。美國轟炸機帶着我國首都北京和旅順、瀋陽、熱河的地圖，經朝鮮北部上空飛向一個密而不宣的目的地去，這就再次證明美國侵略者蓄意堅持並擴大侵略戰爭。

滬公用局長葉進明 貪圖享受 浪費國家財產 應作檢查

【本報訊】據七日人民日報「黨的生活」欄載：上海市人民政府公用局局長、共產黨員葉進明，由於對愛護國家財產缺乏責任感，造成嚴重浪費現象。

去年，他租了一所最華貴的洋房。這幢洋房的租金每月達二千六百個折實單位（一千四百多萬元）合五十八個包乾制幹部的生活費；並預付房租一年，計人民幣一億六千八百餘萬元。

這幢洋房是用公款向一個商業資本家租賃的。爲三開間雙層的洋房，佔地二畝六分五厘，包括：客廳、太陽室、書房、臥房等大小房間二十間。這所洋房還有花園、假山、游泳池等設備。室內裝飾華麗，根本不適宜作幹部宿舍。葉進明搬進去後，在黨內外造成非常不好的影響。

在沒有租賃這一座洋房以前，葉進明原住公用局的集體宿舍，有會客堂一間，大小臥室三間。當時葉進明全家共五口人，另有四個大的孩子都在保育院、子弟學校等處讀書，平時不在家，每逢星期六回家一次。但葉進明認爲住集體宿舍不合適，因此公用局總務科曾先後派人到處給葉進明找房子。找到這座房子以後，公用局財務處副處長韓亮就認爲該房太華麗，不適宜作人民政府機關幹部的宿舍，而且可以住人的房間太少，租費太貴，當時沒有同意租入。葉進明當時就對韓亮說：「現在房子太少，祇要有房子，就應該租下來。」並且錯誤地說：「羊毛出在羊身上，我們付給房主一筆房租費，稅務局就可以收地價稅。」韓亮也沒有堅持原則，就租賃下來了。這座用公共宿舍名義租賃下來的洋房，住進去的卻祇有葉進明一家幾口人而已；實際上除了葉進明和他的家屬所住的房間以外，全幢房屋祇空下一間適於住人的房間了。

葉進明搬進這幢洋房以後，曾引起公用局黨員和羣衆的不滿。有的說：「葉局長住的這幢洋房太華麗了！」有的說：「葉進明同志太不愛惜國家財產，和人民血汗！」也有的說：「葉進明同志進入城市以後，已受了資產階級思想的影響了。」但葉進明對這些反應，並沒有注意，沒有從思想上檢查一下資產階級的影響。他雖然想再找一個人同住，曾先後叫公用局祕書主任陳之、交通處長靳懷剛、公用事業黨委書記顧開極等搬進這座洋房，但是他們卻認爲這座洋房太豪華富麗，拒絕搬進去。

葉進明爲了追求個人生活上的享受，在其他方面的鋪張浪費現象也是存在的。例如去年二月、七月葉進明曾先後同公用局的若干技術人員去蘇州、杭州兩地參觀，葉進明當時認爲：到了目的地，沒有小汽車不方便。因此不坐火車，坐了兩輛小汽車出發，來回共浪費汽油六十五加侖。

葉進明一九二八年入黨，經過長期鍛鍊，在黨內曾担任較長時期的負責工作，現在又是上海市人民政府公用局的主要負責人之一，在進入上海以後，不能以身作則，保持革命幹部的樸素作風，受了資產階級豪華生活的影響，鋪張浪費，造成政治的和國家財產的嚴重損失。葉進明同志應在反貪污、反浪費、反官僚主義運動中認眞檢查自己，從思想上進行深刻檢討，並加以改正。

堅決與貪污分子作鬥爭的共產黨員崔祝三

★新華社記者孫若剛★

華東軍政委員會工業部山東辦事處濟南工業局經營科幹部共產黨員崔祝三，在檢舉該科幹部集體貪污中，曾受到貪污分子的打擊和誣陷。但是他始終站穩黨的立場，勇敢地與貪污分子和領導幹部的官僚主義作鬥爭，維護國家利益，因此受到中國共產黨濟南市委員會的表揚。

崔祝三是濟南工業局經營科第二副科長。該科正、副科長陸原、樊剛，營業室正副主任徐善芝、宋德良和其他工作人員共十三人勾結在一起，形成了一個貪污集團。他們偸偸地和奸商進行着貪污國家資財的非法活動。崔祝三到該科後，看到他們經常和商人來來往往，大吃大喝。那些商人不是從上海替他們捎來香蕉，就是送來手錶。崔祝三對這種情形非常懷疑。有一次，奸商朱某曾親送一隻游泳錶給他，他不收，樊剛在一旁反而殷勤地說：「朱先生送的錶，收下用吧！沒關係。」這更引起了崔祝三的警惕。

這些貪污分子的馬脚逐漸暴露出來了。他們購買的材料，很多是質劣而價高，有的比市價高出一倍還多。陸原在上海買的鋼料，當時市價只要六百萬元一噸，而他買的卻要一千二百萬元一噸。因此，崔祝三愈加懷疑：他想：幹科長出外採購物資不會不知行情的，爲什麼一噸鋼的價錢相差這樣大呢？這時候，他又發現了職員楊鑫羽的貪污事實，於是他就向濟南工業局中共黨委會反映了這些情況。

崔祝三的檢舉，隨即遭到貪污分子有組織的攻擊和誣陷，而且受到濟南工業局領導方面的打擊和壓制。當崔祝三檢舉楊鑫羽的貪污事實時，牽連到徐善芝的貪污，這使陸原、樊剛等貪污分子坐臥不寧。他們不僅不覺悟坦白，反而設法掩蓋自己的錯誤。他們對領導人說：「崔祝三檢舉楊鑫羽是因爲他對楊有成見，有意進行報復。不可聽信。」不久徐善芝的貪污行爲也被崔祝三檢舉了。於是這批貪污分子對崔祝三更加懷恨。他們到處造謠說：「崔祝三這樣搞法弄得草木皆兵，我們不能辦事了！」「崔祝三也有貪污。」樊剛在上海採買材料，竟寫信給濟南工業局中共黨委會說，「如不處理崔祝三，我在此就向華東局控告。」這時，有着嚴重的官僚主義作風的領導者，由於一貫覺得陸原、樊剛都是「老部下」，是「有能力」的人，就錯誤地輕信了他們的話。該局中共黨委會副書記董仲池竟對崔祝三說：「你反映的情況是帶有成見的，你也有貪污，你要反省。」於是，以樊剛爲首的貪污集團就一齊向崔祝三進行反擊。樊剛利用中共支部書記的職權逼着崔祝三反省，說他有報復思想，說他也有貪污，說他不該檢舉楊鑫羽等。崔祝三因檢舉有根據，勇敢堅持自己的意見，並要他們坦白，拒絕反省。接着該局中共黨委會派了專人到經營科坐查崔祝三的賬目，連查十五天，一點漏洞也查不到。又追查歷史，結果仍未發現任何材料。[illegible]就聯名寫信要脅該局[illegible]要辭職」。這時，該局領導方面還認爲經營科[illegible]，越發感到對崔祝三有處理的必要。於是該局中[illegible]到中共濟南市委員會反映說：「崔祝三簡直不像[illegible]經營科的幹部就要辭職了。」他要求上級同意[illegible]

但崔祝三並不是孤立的。在鬥爭過程中，有不少人幫他搜集貪污分子的材料。領導方面的打擊和壓制，使崔祝三很傷心。他想：這些貪污分子聯合攻擊我，領導方面又受他們的蒙蔽，[illegible]非？他想到自己是個共產黨員，決不能眼看[illegible]站穩立場。因此，他又增加了鬥爭的勇氣和信[illegible]正確的。

這一事件引起了上級黨組織的重視，[illegible]

[illegible]中共濟南市委員會紀律檢查委員會認爲[illegible]打擊和壓制，堅決地和貪污分子及領導者的[illegible]產黨員的優良品質，特給予表揚。（新華社濟南六日電）

舒保他維 注射劑

複合維生素乙種製劑
每公撮內含成份

維生素乙1	10公絲
維生素乙2	0.33公絲
菸醯胺	10公絲
配多新酸鹽	4公絲
肝浸膏	適量

各處藥房均有出售

適應：缺乏乙種維生素而引起的疾病。
劑量：每日一至二公撮，肌肉注射，嚴重病症，劑量須由醫師規定。
包裝：消毒瓶裝，每瓶十公撮。
上海市人民政府衞生局藥字00610號核准

信誼

信誼化學製藥廠

經濟周報

經周叢書 各國銀行概論 三、〇〇〇元

1952第二期
【目要】
論供銷合作社的經營方法
合作社系統爲開展增產節約運動而奮鬥
兩年來無錫工商業發展的分析
關於新中國的五種金融形式
政治經濟學講座（十二）
（財經信箱）
周有光 羅爽英 張國輝 李士亭

每期 ¥1,600

經濟周報社 上海江西中路三六七號 全國各地新華書店郵局

中國醫藥公司華東區公司爲包銷上海中華製藥廠出品「龍虎人丹」通告

本公司已與上海中華製藥廠簽訂合約自一九五二年一月一日起該廠將出品「龍虎人丹」全部歸本公司包銷全國各地中國醫藥公司統由本公司調配批售凡本外埠客戶需購「龍虎人丹」請向上海延安東路九號本公司或就近各地區中國醫藥公司接洽批購特此通告

上海中華製藥廠股份有限公司爲「龍虎人丹」歸中國醫藥公司華東區公司全部包銷啓事

本公司爲接受國營經濟領導將出品「龍虎人丹」自一九五二年一月一日起歸中國醫藥公司華東區公司統籌調配全部包銷本公司對本外埠客戶停止發售此後客戶需購「龍虎人丹」請向上海延安東路九號中國醫藥公司華東區公司或各地區中國醫藥公司洽購爲荷

選文 供增產節約學習的新華活葉文選

80 反對自由主義……毛澤東 100元
91 斯大林論領導與檢查…… 200元
154 列寧論蘇維埃機關人員應如何工作……伏蒂也娃 200元
628 毛主席在中國人民政協第一屆全國委員會第三次會議上的開會詞…… 150元
635 關於經濟工作和財經工作的報告……陳雲 250元
640 爲實現人民政協全國委員會第三次會議的決議而奮鬥……人民日報社論 150元
657 饒漱石主席在華東軍政委員會第四次全體委員會議上的開幕詞…… 150元
659 開展增產節約運動是國家當前的中心任務……人民日報社論 200元
660 學習蘇聯人民增產節約的經驗……欽本立 150元
662 爲完成與超過增產節約三萬五千億元的計劃而努力……解放日報社論 150元
663 嚴懲貪污！爲保衞國家財產，保衞黨和國家機關的純潔而鬥爭！……解放日報社論 150元
附錄：路星元貪污腐化案件
666 向貪污行爲作堅決鬥爭……人民日報社論 200元
附錄：東北區反對貪污蛻化和官僚主義運動的經驗
668 華東財政經濟工作的報告……曾山 250元
681 克服增產節約運動的思想障礙……解放日報社論 150元
685 斯大林論積累之正當利用與節約制度…… 200元
686 開展國營貿易系統的增產節約運動……人民日報社論 150元
694 上海市第二屆第三次各界人民代表會議開會詞……陳毅 200元
701 反對貪污蛻化、反對官僚主義……高崗 300元
707 共產黨員要自覺地積極地參加反貪污、反浪費、反官僚主義鬥爭……人民日報『黨的生活』評論 150元
708 糾正反貪污鬥爭中的幾種錯誤思想……東北日報社論 200元
710 毛澤東同志論反對貪污浪費…… 100元
711 認眞徹底地開展增產節約運動……李先念 100元
712 工商業者要通過實踐進行自我改造……黃炎培 350元
工商界要改造思想，努力增產節約，加強抗美援朝（章乃器）
713 反對貪污、反對浪費、反對官僚主義……滕代遠 150元
716 華東軍政委員會關於貫徹增產節約，開展反對貪污、反對浪費和反對官僚主義鬥爭的指示…… 100元
717 在公安系統內開展反對貪污、反對浪費和反對官僚主義鬥爭……羅瑞卿 300元
721 中國人民政協全國委員會向全國各省、市協商委員會發出的關於增產節約運動與反貪污、反浪費、反官僚主義鬥爭的指示…… 50元
722 上海市人民政府關於開展反對貪污、反對浪費、反對官僚主義運動的指示…… 100元
724 在反貪污、反浪費、反官僚主義的偉大鬥爭中，發動羣衆的關鍵何在？……人民日報社論 100元

華東人民出版社出版
新華書店華東總分店發行

社評

美方對朝鮮停戰談判的拖延與阻撓

朝鮮停戰談判現已陷於僵局。全世界和平人民對於這個談判曾經寄予很大的希望；但是，由於美國帝國主義的拖延與阻撓，談判現在仍然無進展。

現在停戰談判的議程上，還有兩個具體問題，一是第三項議程：在朝鮮境內停火與休戰的具體安排；一是第四項議程：戰俘問題。前者已經討論了七十八天，後者也已經討論了三十天。這兩個問題似乎很複雜；但從實質看起來，問題卻不複雜。協議之所以還不能達成，唯一的原因，只是美國方面的蠻橫無理的態度和狂妄的阻撓。

[illegible]

反對單獨和約與「安全條約」

日共臨時中央發表聲明

這兩個賣國條約雖已被批准 但日本人民一定會粉碎它們並打垮佔領政權

【新華社北京八日電】東京遲到消息：日本共產黨臨時中央指導部在一九五一年十一月十九日就日本國會通過單獨和約和「安全條約」一事發表聲明。聲明摘要如下：

十一月十八日是日本國會歷史上最黑暗的一天。在那一天，國會不顧日本人民的意志和願望，完成了批准兩個最可恥的對國家最不利的條約的工作。

眾議院的三百零七名眾議員和參議院的一百七十四名參議員投票贊成這兩個條約，他們蔽着外國帝國主義者的泥污的皮靴，剝奪了日本人民的光榮和尊嚴。但是，四十七名眾議員和四十五名參議員——包括國會中的全體共產黨議員在內——堅決地投票反對這兩個條約，他們是爲和平和國家的獨立而鬥爭的愛國者。日本人民將永遠記住這些人的鬥爭。在他們之後，有些議員們棄權，表示反對這兩個條約。賣國的右派社會黨人投票贊成「和約」、反對「安全條約」，把他們自己變成了爲一點點錢而出賣我們祖國的命運的可鄙的乞丐。

日本人民將永遠記住那些愛國者的鬥爭。因爲和平和國家的獨立是人民的生命所繫，是不能用任何東西換去的。

這兩個條約把日本變成了屬於一個外國的最可憐的殖民地。在殘酷的佔領政權的統治下，日本已經失去了它的民族獨立和自由，南朝鮮的情況就是這種政權的典型例子。這兩個條約完全違反了波茨坦公告，並違反了曾經參加對日作戰的千百萬人民的意志。這些條約特別遭到蘇聯、中國、朝鮮以及印度和亞洲其他國家的人民和政府的猛烈反對。

無論它們的藉口是什麼，這兩個條約都是非法的、無效的。日本人民將爲國家的獨立和自由的光榮事業而鬥爭，並將廢除這些可恥的條約。

㈠日本人民不會容忍在佔領政權統治下的痛苦。吉田政府和侵略者現在正要向人民徵收額外的賦稅，以籌集款項作爲進行戰爭的費用、建立一支傭兵軍隊和鎮壓的費用，作爲國內外反動派用來搜刮數以十億計的利潤的資本。工資、米價以至工人的解僱，都將由外國的無情的命令來決定——對於一個國家來說，沒有什麼事情比這更痛苦的了。

日本人民也不會容忍這一反動派像一根柱子一樣，支持着佔領政權；日本人民也不會容許比東條時代更黑暗的一個戰爭和鎮壓的時代重新來到。

㈡日本人民不能容忍比以前更爲專橫的佔領部隊在「和約」締結後仍駐在日本。

[illegible]

這個鬥爭是一定會勝利的，並且勝利已經不遠了。原因是：

[illegible]比八千萬人民團結的力量更爲強大。沒有什麼東西可以阻止日本人民取得最後勝利。㈢世界上的和平力量與革命的堡壘——蘇聯、中國和東歐人民民主國家——的力量大大地超過了資本主義陣營。這些國家的愈來愈強大的力量正爲帝國主義敲着喪鐘。

這兩個賣國條約已經被批准了。但是，日本人民一定會粉碎它們並打垮佔領政權。我們應該把八千萬人的力量團結在民族解放民主統一戰綫的周圍，與世界上的和平力量緊密合作，爲爭取和平與國家獨立的光榮事業而鬥爭。

松川事件被告獲得初步勝利

齋藤千函謝我國人民的支援

全體被告將繼續爲爭取自由而鬥爭

【新華社北京八日電】人民日報今天發表日本「松川事件」被告齋藤千在一九五一年十二月二十三日寫給全中國人民的一封信，報告「松川事件」被告在反迫害鬥爭中所取得的初步勝利和他們今後鬥爭的決心與計劃。齋藤千來信摘要如下：

北京人民日報轉全中國人民：

我們終於在一九五一年十二月二十日仙台高等裁判所的第二十八次公審庭上，獲得了重新進行調查事實的審理的初步勝利，我們「松川事件」二十名被告，對你們有說不盡的感激。

回想起來，自從一九五零年十二月六日遭受屈辱的判決以來，一年間，你們給我們以堆積如山的鼓勵電文和信件以及物質的援助，給了反動派以重大的打擊。現在，爲爭取和平、獨立、自由、繁榮和要求無罪釋放「松川事件」被告的鬥爭，已發展成爲日本全國人民的鬥爭。

[illegible]

國外飛書賀新年

——記愛倫堡、聶魯達等談新中國及其它

蕭三

愛倫堡、聶魯達下飛機（註：一九五一年十月二十五日，法捷耶夫、愛倫堡、聶魯達同機由莫斯科飛抵布拉格，準備由這裏去維也納出席世界和平理事會。）立即燃火柴抽煙捲，眼睛裏卻含笑地對我說：「中國的。」

[illegible]

朝鮮停戰談判陷於僵局

美方仍堅持干涉我內政

對戰俘問題也堅持無理主張

【新華社開城八日電】朝鮮停戰談判第三項議程的小組委員會上，對方再度提出了我方裝運飛機進入朝鮮的無恥謠言，以這種無恥的謠言爲藉口，堅持其限制我方修建機場的無理要求。

[illegible]

馬林科夫榮獲列寧勳章

聯共（布）中央電賀馬林科夫五十壽辰

【新華社北京九日電】塔斯社莫斯科訊：一月七日，蘇聯最高蘇維埃主席團頒發命令，以列寧勳章授予格·馬·馬林科夫。命令全文如下：

「值此蘇聯共產黨（布）中央委員會書記、蘇聯部長會議副主席馬林科夫同志五十壽辰之際，鑒於馬林科夫同志對共產黨及蘇聯人民的卓越貢獻，特以列寧勳章授予格奧爾基·馬克西米里安諾維奇·馬林科夫。」

蘇聯最高蘇維埃主席團主席什維爾尼克

蘇聯最高蘇維埃主席團秘書高爾金

【新華社北京九日電】塔斯社莫斯科訊：蘇聯共產黨（布）中央委員會和蘇聯部長會議給聯共（布）中央委員會書記、蘇聯部長會議副主席格奧爾基·馬克西米里安諾維奇·馬林科夫同志的賀電：

「欣逢你的五十歲壽辰，蘇聯共產黨（布）中央委員會和蘇聯部長會議熱誠地祝賀你，列寧的忠實的學生和斯大林的戰友，共產黨和蘇維埃國家傑出的領袖。你的有覺悟的一生都是致力於爭取共產主義勝利的鬥爭。

作爲蘇聯人民的忠實的兒子，你以你的全部活動樹立了令人鼓舞的爲人民服務的榜樣，完成了共產黨交給你的光榮任務。你是我們的偉大導師列寧和斯大林的黨的忠實的追隨者，由於在黨和國家活動的各種職位上執行最負責的任務，在偉大的衛國戰爭中以你所特有的精力和剛毅創造了我們祖國對於人類的敵人的勝利。

我們祝賀你，我們的朋友和同志，親愛的格奧爾基·馬克西米里安諾維奇，健康長壽，對我們偉大的社會主義祖國、對共產主義有更多的貢獻。

蘇聯共產黨（布）中央委員會 蘇聯部長會議」

要求英軍撤出中東一切基地

英共舉行中東問題會議

英共副主席杜德號召英國人民支援中東人民的解放鬥爭

【新華社北京七日電】塔斯社倫敦訊：英國共產黨執行委員會舉行中東問題會議。

[illegible]

駐埃英軍採取新侵略行動

埃及人民奮起抵抗

【新華社北京九日電】塔斯社開羅五日訊：英國佔領軍在蘇彝士運河區採取新的侵略行動。據埃及人民報五日報導，英軍裝甲車在三日衝進蘇彝士附近的禁區，並向該區內的居民包括婦女和兒童都開槍。該報指出，這個區域的埃及警察部隊不得不和英軍作戰，進行抵抗。據報紙消息說，二十二名英國人被擊斃，四十名受傷。十八個埃及人受傷，其中兩個是兒童。「金字塔報」說：「兩輛戰車和兩輛裝甲車被焚毀，戰車和裝甲車上的人員也被燒死。」英軍一千八百人參加了這次衝突。

「金字塔報」的另一則消息說：英軍增援了二十輛戰車以及裝甲車和重砲，在四日再度進攻蘇彝士。英軍包圍了城市，摧毀了三棟房屋，並破壞了其他一些房屋。該報又稱：晚上，英軍包圍了住滿病人的政府醫院，並向這個醫院開槍。

「埃及人報」稱：參加進攻蘇彝士居民的英軍的總數是兩千五百人。該報指出：英軍遭受到最嚴重的抵抗。

【本報開城八日專電】

[illegible]

本報啓事

[illegible]

永安公司

★冬季大特價★

全部貨品

·九·五·折·

四樓舉行歷年存貨

···大傾銷···

（統一讓價貨品及四樓傾銷貨品不在特價之內）

人民美術出版社 出版

領袖像

宣傳招貼畫

年畫

連環圖畫

電影連環圖片

畫冊圖片

定期刊物

全國新華書店發行

請問你的廣東鄰居：南安板鴨靚不靚？

江西南安板鴨到滬

江西南安板鴨產於江西省大庾縣，爲華南馳名的臘味。皮脆，肉嫩，骨鬆，頸短，無毛痕，其味香厚而不膩，敢稱板鴨之王，向銷廣州及南洋一帶，今由江西省貿易公司運滬供應，請即購嚐。

經銷處：上海市土產公司第一營業部 永安公司食品部 先施公司 大新公司 麗華公司 永隆公司 中國國貨公司（淮海中路二三一八號）

本市印染工廠節約原料 回收燒鹼腳水濃縮再用

滬東區各國營廠全年節省價值六十億

如全市推行可大量減少燒鹼消耗降低生產成本

【本報訊】本市國營及私營各印染廠為節約燒鹼耗用量，有些廠已裝置了燒鹼腳水的回收濃縮設備，儘量把腳水回收濃縮後再用；已有回收設備的若干國營印染廠，則提高了機械的回收效率；現在都已獲得了一定的成績，對正在熱烈開展中的增產節約運動又貢獻了一定的推動力量。

燒鹼是棉布做絲光時必需的原料之一。一般的經營標準每疋布扯用燒鹼零點七五至一公斤，也有耗用到一點五公斤的。全市單私營印染廠每一月所需燒鹼就在一百三十萬公斤左右。解放後國內所需燒鹼，逐漸擺脫了對帝國主義的依賴，開始自給。照目前的成本估計，單燒鹼一項即已佔全部印染成本約百分之二〇至二五。因此，如能節約燒鹼耗用量，不僅降低了廠家的印染成本，更照顧了燒鹼全面調配的情況。

過去一般印染廠因燒鹼價廉，又因建築完整的回收濃縮設備費用較大，或以廠地面積有限，所以大多把絲光用過後的燒鹼腳水廢棄。事實上絲光用過後的燒鹼腳水質地並不變更，祇是燒鹼溶液的濃度從波美二、三十度變淡為二至三度而已。所以祇要把這濃度僅有二至三度的燒鹼腳水回收濃縮，依然可以用做絲光棉布。

完整的回收濃縮設備裝置費用較大，而且所佔地位亦大，不是一般資力薄弱的廠所能做到，目前祇有滬西區的國營印染廠有這種設備，這些廠近來為響應增產節約的號召，已積極在提高回收效率，過去回收效率是百分之六、七十，現在已提高到百分之八十五以上。私營達豐印染廠在增產節約的原則下，已就廠裏擱置不用的物料裝配成一套比較簡化的濃縮設備，每天耗電力二百度、煤一噸以及自來水、人工等費用合共七十萬元，但每天把波美四至五度的燒鹼腳水濃縮至波美二十六、七度，回收率每天折合固體燒鹼二百四十萬元，因此每天因回收燒鹼可以節約一百七十萬元。

該廠裝配回收設備是利用了廠中現成物料，所以祇化了不到三千萬元，更合乎節約原則。

滬東區各國營印染廠除二印已開始設計一套回收設備外，其餘各單位亦已本華東紡管局的指示，不再把燒鹼腳水廢棄，各廠除仍利用腳水煮煉棉布外，一方面將利用現成設備，把多餘的腳水蒸發濃縮，再把這濃縮了的燒鹼水來溶解燒鹼，這樣，就不致再使腳水廢棄。經初步節約的安排，估計每年就可節約燒鹼六百噸至一千噸，拿人民幣計算，就合到約六十億元！

其他如私營天一印染廠，每天要耗用燒鹼六桶（合一千八百公斤），經過回收濃縮後，每天祇用四桶餘，平均每天可節約一點七五桶，節約數字就在五、六百萬元之間。

如果全市的印染廠都能就自己的具體情況，開動腦筋，善於利用這原已廢棄的燒鹼腳水，不但降低了自己的生產成本，又為國家節約了財富，更有積極政治意義的就是增強一份抗美援朝的力量。

華北紡織管理局所屬天津各廠 確定今年增產節約五六七八億

津市花紗布公司計畫增產節約一千二百五十億元

【本報天津通訊】華北紡織管理局所屬天津各廠一九五二年增產節約的奮鬥目標業已確定。各廠要在完成一九五二年國家計畫的基礎上，為國家增產節約五千六百七十八億元。為完成這個計畫，各棉紡織廠在增加生產方面，以今年生產計畫數字為基礎，棉紗增產百分之二・八九；在降低成本方面，以一九五一年一至九月份實際平均成本換算為一九五二年核定金額為基礎，棉紗降低百分之三，棉布降低百分之二；在節約流動資金方面，各廠以一九五一年九月底價格為基礎，週轉次數加速五分之一，同時將所有一九五一年清理出來的呆滯物資和積壓的材料，也算為節約數字。

該局所屬各廠今年增產節約的重點是：節約原棉、減少次廢品、提高機器運轉率、減少煤、電和機物料的消耗，以及減少原物料的積壓，加速資金週轉。節約原棉的主要方法是在保證不降低產品質量的原則下，減低落棉率與盡量使用可能再用的棉花。減少次廢品的主要方法是推廣先進生產經驗。目前各廠出次廢品相當多，如果普遍推廣「一九五一織布工作法」，預計正布率最低可提高到百分之九十八。提高機器運轉率，主要從加強機器保全工作着手，以縮短檢修時間。各廠現正大張旗鼓地展開反貪污、反浪費、反官僚主義運動。結合這個運動，發動職工為了深入開展增產節約運動，訂出今年第一季度增產節約計畫。

【又訊】津市花紗布公司全體職工，經過充分醞釀討論，已擬定一九五二年增產節約一千二百五十億元。該公司的增產節約計劃，重點在於防止積壓冷貨背貨，加速資金週轉。在調撥方面，根據總公司的調撥計劃，與各地公司訂立季度調撥計劃，規定品種、數量、發貨地點和時間，以避免商品積壓。該公司並決定實行有計劃的直調直撥，就廠撥貨，就車分貨，減少裝卸費用。為了保證增產節約計劃的徹底實現，該公司除了建立增產節約委員會推動這一重大工作以外，並開展羣衆性的節約檢查運動，揭發工作中的錯誤和缺點，向貪污、浪費現象及官僚主義作風進行鬥爭。

本市稅務局解釋購運貨物出入境查驗補稅問題

【上海市新聞處訊】關於購運貨物出境及入境之查驗補稅問題，各方還有不盡了解者，上海市人民政府稅務局特就向來的規定，簡要說明如下：凡外埠行座商及本埠行商購運貨物出境，如不能提出本埠商人開有抬頭的發貨票時，應視為購自臨商的漏稅貨物，追補賣方臨時商業稅。但對座商向農民購買的農產品，雖無發貨票而能取得購買地政府或稅務機關的證明，可不再補征臨時商業稅。至於運貨入境，除執有總分支機構撥貨單或座商銷貨證明單者外，均須憑發貨票報驗，如無發貨票，應申請限期補驗，逾限不補驗者，亦視為購自臨商的漏稅貨物，追補賣方臨時商業稅。

做好技術準備★廣泛展開宣傳

全面推行猪皮製革

滬工商聯昨舉行動員大會 決成立猪皮製革推行委員會

【本報訊】為廣泛順利推行猪皮製革，市工商聯昨日下午二時召集製革用革有關行業舉行動員大會。到製革業、皮件業、皮革鞋料業、製鞋業、鞋商業、紡織用品業、軍裝業及猪商業八業代表一百二十餘人，市財會、工商局亦均推派代表出席。

會上，工商聯祕書長胡子嬰報告開會意義後，他宣布日內即將開始試剝猪皮，希望有關行業即行展開傳達宣傳並做好技術上的準備工作。市財會代表嚴謗聲在會上報告了猪皮製革的重要性。他說：一九五〇年上海需用牛皮達三十五萬擔。由於軍事及工業上的需要增加，而農村為了發展農業生產，就禁宰耕牛，因此牛皮的供應就顯得不夠，但利用猪皮製革，就可以完全地解決這一困難。同時猪皮除拉力比較牛皮差一些外，在耐磨、美觀上只有勝過牛皮，而價格又比牛皮低。此外猪皮還可出口，可以換進我們需要的機器，發展生產。市工商局代表栗子高報告了猪皮製革的推行工作。他說，宣傳方面必須扭轉廣大人民「吃」和「用」的習慣，關於剝皮技術及衛生問題，政府已有適當的佈置，至於猪皮的價格則以照顧生產者與消費者的利益為原則。最後他希望工商界能迅速成立一個猪皮製革推行委員會，並且在業與業之間訂立合同，以便利用猪皮製革工作能順利的推行。

利用猪皮製革這一運動，在會上得到各個行業的熱烈擁護，製革業代表說，猪皮的大碼可以製底革、皮帶等，中碼的可以製面皮、小皮箱等，小碼的可製皮包及皮箱等，關於製造上的一切問題，保證可以解決。以前利用猪皮製布廠用皮仁，試驗結果比牛皮還經用。至於出口，該業代表希望以熟革出口，該業保證一定按照國外需要的規格製造，皮件業代表說以前外國貨的最高級的皮帶就是用猪皮製的。猪皮製革的好處，用久不毛，且越光滑美觀。他們並希望即行大量剝製，以應需要。製鞋業代表說：猪皮的毛孔是有組織的分佈，非常美觀，並可利用原有的毛孔軋製花紋，為了使猪皮革更美觀，希望能由專家研究養猪法推廣農村。製革業代表並保證猪皮製革可以做到沒有毛孔。此外，各業代表並提出關於猪皮製革製造上的一些意見。

通過這次動員會，日內將正式成立上海市工商界猪皮製革推行委員會，全面展開猪皮製革的宣傳和技術研究。

配合猪隻試行剝皮工作 衞生局加強管理與檢驗

特製卡車運送猪肉，每隻用布袋裝置，菜場發現肉質腐敗，立即取締

【本市訊】本市猪皮製革推行委員會將在市營宰牲場裏試行猪隻剝皮，用以製革。市衞生局對剝皮後猪肉的衞生問題，異常注意，已決定加派檢驗人員，加強屠宰場中的宰前與宰後檢驗，對每一隻猪，都要剖開淋巴腺檢查，有病的視病情予以局部或全部廢棄，不准售賣，無病的蓋以紫色「驗訖」印。過去猪隻由屠宰場運赴市場用卡車、三輪拖車和老虎車等，剝皮後準備用特製卡車，將猪肉掛排車內，使其不致沾污，在卡車尚未全面改裝前，目前暫用布袋裝猪，每猪一袋，用畢消毒再用，務求不致沾染細菌。在屠宰場中，凡接觸屠宰的工作人員，都要經過身體檢查，證明確無肺結核、麻瘋、淋病、梅毒或嚴重皮膚病者，方得入內。如此，猪肉由屠宰場運到菜場，是可以保證合乎衞生要求的。在菜場的猪肉，也將由菜場管理所、各區衞生科、公安局等隨時進行檢查，一經發現肉質腐敗，立即予以取締。因此今後菜場上也就不會有劣質猪肉出售的。市民對於無皮猪肉，可以放心食用。

華東財經委員會發布指示 糾正缺點發展漁業生產

組織聯營面向農村鼓勵運銷機動調整收價 統一供應漁民必需物資合理掌握徵稅工作

【本報訊】華東區的水產事業，由於各級人民政府正確領導和廣大漁民積極發揮增產熱誠，因而年來每季漁汛都獲得了豐產。如目前的舟山羣島和嵊泗列島大帶魚汛及其他魚產，估計可達四十五萬擔，大大超過了往年產量。但對於收購、運銷價格及征稅等方面，各有關部門未能根據實際情況適當掌握，還存在很多缺點，為此，華東財委會於今年一月二日發布如下之指示：

㊀為避免各公私收購單位發生無計畫收購的混亂現象，應即進行組織聯營，認真地做到為漁民生產服務。

㊁由於魚的產量逐年增加，不能專以經營鮮魚銷售城市為對象，而應加工鹽藏，面向農村打開更大的銷路。目前舟山羣島和嵊泗列島過剩的魚產，應即由水產管理局會同新建公司負責收購，運往岱山、定海和沈家門加工醃製，配合各級合作社機構，銷售農村。

㊂關於收購價格：依照目前情況，是由嵊泗縣市場管理委員會，根據上海市價，規定折扣評定牌價公告，在當天不能上落。而上海市價因供求關係，魚價朝夕不同，由產地運至上海，一般至少須經三、四天的時間，每到旺季，在上海因到貨過多而價跌，收購單位易遭虧蝕，以致發生觀望、停購。這樣不但失去主動，並且嚴重地影響漁民生產。今後應由嵊泗縣財委會根據產、運、銷三方面利益，結合具體情況，規定最高價格與最低價格，以便在收購時機動調整。

㊃每屆漁汛，漁區人口增多，因而對於漁民所需生活資料和生產資料，必須有計畫的統一供應。除最主要的糧食由運輸力較強的新建公司負責辦理外，其他各種物品，應由各單位分別負責供應，以免重疊與脫節。

㊄由於目前各收購單位的運輸工具不足，冰鮮商對於漁業生產尚有一定的作用，因而必須適當地予以鼓勵和扶助。如漁民自願售於冰鮮商，不宜硬性禁止，以廣銷路。

㊅為鼓勵漁民生產，對於漁貨物稅，應按產地價格徵收。目前依照產地和銷地的平均價格徵收是不妥當的。市場管理費在目前市場尚未建立，還不能很好地為產、運、銷服務，應以不徵為宜。如當地政府認為有徵收必要，不得超過魚價的百分之一，市政建設費亦應從百分之四減為百分之二。

正確掌握魚價政策 漁民生活日趨改善 增船增網擴大生產

【又訊】華東區去年魚產，普遍較一九五〇年豐收；魚價政策在人民政府的大力領導下，不但由於豐產並未減跌，反而逐漸提高，此由華東區各地魚市場去年掌握的魚價情況可得證明。前年魚價標準中央要求合於「一斤魚斤糧」標準，而去年則一般超過一斤糧水平。

國營上海魚市場去年一至十月的銷售量，比過去最高之一九四八年超過了百分之二九・一〇，比一九五〇年同期超過了百分之六三・九；但在魚糧比價上，去年一斤魚合大米一・九斤，比前年斤魚合大米一・四八斤提高了百分之二八・四。

國營青島魚市場去年成交之魚貨中，除機輪魚價平均斤魚值一斤半至二斤小米外，帆船魚價則有超過二斤以上者；如四月份斤魚合小米二斤二兩，五月份合二斤三兩，六月份二斤六兩，七月份二斤十兩，八月份二斤十二兩，九月份三斤三兩，十月份則達三斤五兩。國營煙台魚市場由於執行了產、運、銷三者兼顧的魚價政策，去年一至十月鮮魚價格平均在一斤半糧（苞米）以上，漁民普遍感到滿意。

以去年浙江的漁場豐收情況來說，幾種主要外銷的魚產價格，均在斤糧一倍或數倍之上。根據國營寧波魚市場統計，去年大黃魚平均價為二、七三元，等於斤糧一、一二元的百分之二四五強，鰳魚二、四五六元，等於斤糧的百分之二二〇，螟蜅平均每斤則達六、七五元，等於斤糧的百分之六〇九，提高六倍有餘。

就山東全省來說，一九三五年每斤魚為一斤十四兩小米，解放後一九四八年斤魚降低至五兩小米（因解放前後受蔣匪搾錢）為戰前百分之十六，一九四九年斤魚七兩半小米為戰前百分之二十五，一九五〇年斤魚九兩小米為戰前百分之三十，一九五一年（一至九月）斤魚合一斤八兩小米，[illegible]。漁民賠本，[illegible]漁民反映：「打魚[illegible]」。[illegible]由此證明，[illegible]國增產[illegible]船增網[illegible]飛機大砲。[illegible]

結合公私力量 發展國家經濟

廣州投資公司開始籌備

資本一千億每股一百萬元分三期募足

【本報訊】廣州投資股份有限公司發起人大會，於去年十二月三十日隆重舉行，參加大會的發起人有朱光、林朗天、莫應淮、潘範庵、劉叔慶、何信泉、林志澄、馬萬祺、宋中銓等五十餘人。大會由林朗天主席，他在開會詞中指出了廣州投資公司的成立是要結合公私力量，發展國家經濟，使社會上的游資、華僑的資金有正確的方向，投資到工業建設方面，使國家強大，朱光副市長在大會上以發起人的資格講話，他說：「我們[illegible]民生有用，也就是使世界和平有了更大的保障。」關於投資公司的作用，[illegible]這個方向是完全正確的，也需要指導私人企業的轉業；同時，我們需要辦很多新的工業。這個公司有遠大的前途。」

被邀請講話的，還有廣州市工商聯主委林志澄、人民銀行華南區行方舉、華僑事務委員會副主席陳任一、香港發起人代表莫應淮、澳門發起人代表馬萬祺、印尼發起人代表宋中銓等。[illegible]交通銀行廣州市行經理劉剛報告籌備經過後，上午議程即告結束。下午繼續開會，由何信泉報告籌備工作方案，討論公司章程草案，並選出了籌備委員。

廣州投資股份有限公司資本總額定為一千億元，分為十萬股，每股人民幣一百萬元分三期募足，第一期先收足二萬股計二百億元；第二、三期各募足四萬股。業務範圍包括：（一）有利國計民生的工礦、交通、公用事業，房屋建立及貿易事業的投資。（二）承受代募生產事業股票及公司債。（三）呈准政府代理有價證券買賣。（四）呈准政府發行投資證券及接受委託投資。

關於第一次投資範圍，在該公司章程草案中有如下的補充：「（說明）本公司對於前條第一項的工礦、交通、公用及貿易事業的投資，籌備生產設備、其出品確能推銷的事業為對象，但上項生產事業在本省尚未建立，而又合於投資條件者，亦得發起創辦。」

生產戰線

國棉十七廠一紡鋼保小組 創八工平一部車的新紀錄

中新九廠算細帳運動獲得成績

★本市國棉十七廠一紡鋼保小組大平車創造了八工平一部車的該廠新紀錄。揩車工發揮生產積極性，除要求增加揩車次數外，並縮短揩車時間，因此每天可增產棉條七百一十一磅。一紡粗保小組大平車也創造了二十四工平一台粗紗機的新紀錄。一紡細保揩車工學習了該廠陳生銘小組巡迴交叉工作法後，揩一台車的時間也從四十分鐘減為二十七分鐘，因增加開車時間的結果，每月可增產細紗一千八百磅。（承瑩）

★本市中新九廠通過算細帳運動後，各小組都更關心生產，例如細紗間儘量加快落紗速度，提高了生產，減少了回花，試驗部為爭取驗紗的成績，自動加多驗紗次數，準確掌握溫濕[illegible]

各地商情

天津【本報天津九日專電】[illegible]

南京【本報南京九日專電】[illegible]

無錫【本報無錫九日專電】[illegible]

漢口【本報漢口九日專電】[illegible]

中國的土特產

二五七、桂油

桂油是由肉桂樹的枝、葉、樹皮蒸溜而得的。[illegible]

滬私營中華造船廠職工 清理廢鐵木材價值五億

★本市私營中華造船廠的職工們經過學習，正確認識到反浪費的政治意義，已主動地檢查浪費現象，一次就挖出了價值五億元的有用木材和廢鐵。[illegible]（林吉）

行情

折儲牌價 今日五四五二元

【本報訊】一月十日折實儲蓄牌價，每單位為五四五二元，和昨天相同。又昨日四項必需品價格如次：中白粳米（擔）、生油（斤）、煤球（擔）、龍頭細布（尺）[illegible]

★利率（一月九日）[illegible]

★外匯牌價 [illegible]

★金銀收兌牌價 [illegible]

★食米（百斤）（中糧公司售價）[illegible]

★麵粉（糧食公司售價）[illegible]

★雜糧（百斤）[illegible]

★食油（每擔）[illegible]

★食鹽（每擔）（中國鹽業公司配價）[illegible]

★食糖（每擔）（百貨公司市場開價）[illegible]

★棉布（疋）（花紗布公司牌價）[illegible]

★棉紗（件）[illegible]

★棉織品（打）[illegible]

★絲綢 [illegible]

★捲烟 [illegible]

★橡膠 [illegible]

★日用品（箱）[illegible]

★燃料（噸）[illegible]

★新藥 [illegible]

★化妝品 [illegible]

★化工原料 [illegible]

★染料（化工公司牌價）[illegible]

★石油（石油公司批發牌價）[illegible]

★五金（五金機器公司牌價）[illegible]

★絨綫（磅）[illegible]

★文化用品 [illegible]

★水菓（市價擔）[illegible]

★水產（市價擔）[illegible]

★火腿醃臘（公會批發議價擔）[illegible]

★猪隻（市價斤）[illegible]

★菸葉 [illegible]

★苧麻 [illegible]

★肥料 [illegible]

★雞鴨鵝 [illegible]

★蛋品 [illegible]

★蔬菜地貨（南市場市價擔）[illegible]

★南北貨海味（市價擔）[illegible]

土特產（一月九日）[illegible]

重要物品零售價格（一月九日）

[illegible]

販盤（一月九日）

△棉布（疋）[illegible]

△食料品（打）[illegible]

△日用品（箱）[illegible]

△橡膠（打）[illegible]

△新藥 [illegible]

△文具 [illegible]

△五金 [illegible]

△玻璃器皿 [illegible]

△自由車材料 [illegible]

△建築材料 [illegible]

△染料 [illegible]

△呢絨 [illegible]

春節前後開展羣衆性優撫運動

閘北徐滙等區檢查過去工作擬定計畫

【本報訊】本市閘北區政府於八日下午七時召集了該區優撫工作委員、抗美援朝閘北區支會委員、協商委員及革命家屬互助委員會委員擧行擴大會議，討論優撫工作問題。會議首由區長作了優撫政策報告，繼由該區民政科長衆優撫工作委員會副主任委員龔衡蓀作了一年來優撫工作情况報告，並提出檢討。他說：「我們根據中央優撫政策，檢查了優撫工作的執行情况，發現我們對烈軍屬的救濟照顧一般化，沒有重點；對老軍屬與新軍屬沒有妥善處理，對某些新軍屬反而照顧得比老軍屬週到；在介紹職業方面也有一家介紹了三人，有苦困難的反而沒有設法介紹。」

接着工商界的委員陳德祛、居民委員顧永滙先後發言，進行自我檢討。

會議繼由該區副區長衆優撫工作委員會主任委員楊進同志提出今年春節擁軍優屬的六項建議：1、各界應成立優撫支會，通過檢查貪污，進行選模，召開優撫模範代表會作好準備；2、各支會普遍對烈軍屬進行慰問，並訂立今後優撫工作計畫；3、繼續爲烈軍屬解決困難，介紹職業，解決失學及醫治貧病；4、加强烈軍屬和革命殘廢軍人經常教育並經常宣傳優撫政策；5、發動烈軍屬寫信給前方戰士，並帶頭展開「三反」運動；6、繼續做好優撫工作，修訂到一九五二年度的愛國公約中去。

最後到會全體委員一致通過這個建議，決定將決議貫徹到廣大的羣衆中去，切實執行。（潘炳耀）

徐滙區政府於本月八日召開了優撫工作委員會，討論春節擁軍優屬工作及檢查優撫工作。

雖然徐滙區過去的優撫工作是有成績的，尤其是通過「六一」號召及「八月優撫運動月」，爲本區革命家屬解決了很多困難；但各委員並不以此爲滿足，紛紛表示要結合這次檢查修訂愛國公約，深入的檢查優撫工作。除了在各單位各里弄普遍深入檢查外，並組織了包括各界代表的檢查小組，準備有重點的檢查幾個典型單位，藉以吸收經驗，發掘問題，爲春節優撫工作做好準備工作。

關於介紹職業問題，各委員一致認爲像過去「因事找人」的方式是難於徹底解決問題的。因此，委員沈堃、董日森（工商界）表示要加强動員各廠商爲本區失業革命家屬解決職業問題，盡量「爲人謀事」，使失業的家屬能獲得適合於自己的工作。

在會上決定，開展春節擁軍優屬的政治活動，要在精簡節約不舖張浪費的原則下，廣泛的展開慰問、聯歡等活動。青年界代表表示：要號召學生把寒假內慰問烈軍屬工作訂入愛國公約中去。

在會上還作出建立與加强優撫組織的決定，號召各界爭取在春節以前普遍建立優撫小組，以開展今後的優撫工作。（范民聲）

全面展開「三反」鬥爭

蓬萊區各界代表將進行學習

【本報訊】爲了展開增產節約、反貪污、反浪費、反官僚主義鬥爭，掀起全區範圍內的羣衆性的運動，蓬萊區協商委員會九日在敬業中學大禮堂，召開一千六百餘人的擴大會議，出席了各界具有代表性的人士。大會首由本區節約檢查委員會主任委員李維棠報告開會意義，繼由該區中共區委書記陳育辛報告開展愛國增產節約之基本政策與方針，以及反貪污、反浪費、反官僚主義羣衆鬥爭在當前之重要性與必要性。

各界將在協商委員會的領導下根據陳育辛同志的報告，以人民代表爲主展開學習，在懂得政策以後，進行全區性的宣傳教育，全面開展「三反」鬥爭。（吳熾、良餘）

盧灣區政府工作人員

初步明確「三反」運動意義

檢查了浪費現象和官僚主義作風

【本報訊】盧灣區政府自本月初開展「三反」學習運動後，經過了五日八日兩天黃區長的兩次動員報告，一般同志們在思想上已初步明確了「三反」運動的主要目的和意義。但有些同志對於這次學習重視還不夠，對基本精神還領會不夠，他們說：「貪污浪費現象在我們辦事處可以說是沒有的，官僚主義作風雖有一些，原因也由於我們辦事處幹部少，這裏有會，那裏有會，去聯系碰不到，只好打電話。我們官僚主義作風的產生，是由於客觀情況造成的。」但事實證明，這種想法是不正確的：在初步的檢查中，就發現了很多浪費現象和官僚主義作風。例如診療站有同志因皮鞋鞋根落下來了，就隨便用公家橡皮膠，來膠鞋子。民政科曾爲了叫軍屬領一包餅乾，就發出一張通知，有的軍屬很遠地跑來，以爲有什麼重要的事，結果原來是領一包餅乾。因此他們說：「爲一包餅乾發通知，害我們老遠路跑來，來去車費合計起來就可買一包餅乾了。何必叫我們浪費許多寶貴時間和人力？我們還以爲召開什麼重要會議啦！」（九六）

反對貪污浪費 反對官僚主義

醫務界熱烈進行學習

聯系自己思想深入檢查

【本報訊】在全市各界廣泛展開反貪污、反浪費、反官僚主義運動的同時，本市醫務界也熱烈地進行「三反」運動的學習和檢查。市衛生局於四日起展開學習以來，全局工作人員認眞熱烈地閱讀各項有關文件，並聯系自己思想進行討論，各小組還紛紛把學習情况在黑板報上報道，更掀起了學習熱潮。該局原定今天結束第一階段的學習，爲了深入討論，決定延長五天。本市同濟、仁濟、中山、廣慈、勞工一院等醫院的醫務工作者，在黨政工團的領導下，並結合了紅十字會醫院、仁濟醫院職工檢擧出貪污分子的具體例子，明確地認識到貪污、浪費和官僚主義對國家人民的危害性。有的醫工還批判了自己的單純技術觀點，表示一定要對貪污分子作鬥爭。仁濟醫院職工自從檢擧了貪污分子張錦龍、黃蘭生以後，大家在工作上的積極性更加提高了。其他各市立醫院，都在有計畫有步驟地展開反貪污、反浪費、反官僚主義運動的學習和檢查，爲進一步展開增產節約運動打基礎。

新人新事

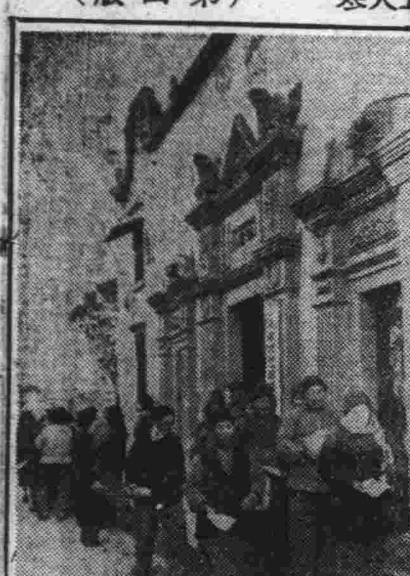

市郊農村土改後，農民普遍要求學習文化，廟宇、祠堂和農民家裏的客堂，都變成了冬學的課堂。土地改革分得的勝利果實——八仙桌、香几、長凳，變成了冬學課堂的設備。圖：以前是楊思鄉地主的房屋，現在辦了冬學班。（本報攝）

增產節約小故事

四百多尺白鐵水管

在光復西路建成麵粉廠附近的地下，埋着一根長達四百餘尺的三吋直徑白鐵水管，從抗戰時期到現在，從來沒有使用過；而且也沒有主人。

這次增產節約運動開展後，當地居民小組長梁培泰想想自己年紀大了，不能再參加生產，爲國家增加財富，於是他就在節約上開動腦筋，忽然想起了地下的鐵管，是他當年做工時由幾家油廠裝置的，後來工廠一再易主，管子除被當地流氓偸去了一部份外，餘下的四百多尺管子，一直埋在地下。他知道這種管子是市政建設上很需要的材料，於是就請人寫信到解放日報社去。現在已經由工務局挖出來了，據估計，可以爲國家節省一千餘萬元。（競新）

婦女教養所翻身姊妹

政治覺悟逐漸提高

【本報訊】生活在婦女教養所中的翻身姊妹，經過了教養所方面一個半月來的階級教育，特別是通過了去年底的控訴大會，政治覺悟，已經普遍地提高。以前，她們不相信人民政府會爲她們作主，生怕將來離開教養所後，又會落入老鴇、妓院主們的毒手裏，因此許多人打定主意不講話、少講話，或是不講眞話，使教養所的工作同志遭受到一些工作上的意外阻礙。可是當她們親眼看到在人民政府的支持下，這些萬惡的妓院主跪在自己面前時，她們的顧慮和懷疑完全消失了。控訴大會之後，這些翻身姊妹們有了很大的轉變，她們在小組座談會中紛紛吐出了自己的苦水，並表示了積極爭取改造的決心。第三大隊的吳關珠，自進教養所以來一貫調皮搗亂，當姊妹們勸她時，她就回答說：「好了好了，你積極，你關三個月，我不積極，我願意關六個月。」假如工作同志多講幾句，她就抱頭痛哭，躺在床上不肯起身，通過這次大會，她首先向工作同志檢討了自己過去的錯誤，她保證一定「好好聽政府的話，努力學習，重新做人。」又如洪雪琴，由於受了老鴇的欺騙，總是駡公安同志，說是他們把她「關」起來，現在，她卻自動地要寫信向公安同志道歉了。當許多姊妹知道了「三反」運動後，便說：「我們貪污是沒有啥，浪費卻很厲害，以後要節省。」三大隊八分隊二班的儲杏娣，從前最愛吃零食，她首先提出將每日一千元的蛋糕錢，省下來。王麗珍在接見親友時，將愛人送來的化妝品全部退回，並囑附愛人以後不要再送奢侈品和零食了，應該響應政府號召，厲行節約。她的愛人深深感動，回去之後立即就寫信給她說：「教養所中這樣短短的日子，已使你改去在外時的舊習，得到新生，可見你將來一定可以好好生活，爲人民服務，爲家庭謀幸福。希望你好好學習、改造，我一定等着你。」另一個姊妹繆德華把準備買棉毛衫的四萬元錢省下來作愛國捐獻，由於她的帶頭，該分隊的姊妹們就紛紛參加捐獻，一共捐了二十四萬五千元。（楊秀琴、楊雲）

★結合當前中心任務★

首安里居民修訂愛國公約

【本報特寫】本市嵩山區首安里的居民們已檢查了他們的愛國公約，並結合當前的中心任務，修訂完成他們新的愛國公約。

首安里有廿三幢房屋，九十餘戶，人口不算多。去年八月第一次修訂愛國公約以後，因爲每個月檢查一次，居民們對愛國公約執行得很認眞，使里弄工作打下很好的基礎。這次修訂工作，就在這基礎上完成了。

首安里居民執行愛國公約以來，成績很顯著。居民們本來計畫捐獻二百元的，去年十二月間超額捐獻了三百三十六萬餘元。在抗美援朝運動中，通過對美國帝國主義、日本帝國主義的控訴，居民們想過去比比現在，政治認識迅速提高，因而愛國捐獻的數字也不斷提高。一位三輪車工友回憶起解放前所受的壓迫，就把每月的捐獻數字加了百分之五十。

首安里有五家軍屬，一般生活並不怎麼困難，居民們對他們的優待工作也就做得很少。但軍屬們在里弄中卻起了很大作用，在捐獻運動中，盡自己力量捐獻得最多的，就有兩位軍屬。陸梅珍已五十餘歲了，還是居民委員會裏的衛生組長，里弄中都尊稱她「阿婆」。因爲她的努力，推動了里弄工作。居民們非常熱心，認眞執行愛國公約。以前里弄裏要大掃除，清潔工作很費力，先要商量，到臨頭還要催，分配任務，有點一兵一卒。大掃除，到的人很少，阿婆掮着掃帚，婦女們見她來了，不要關門，阿婆叫道：「我們還是一樣要團結，大家都來掃除，不做沒關係。」說得大家很不好意思。現在，大掃除大家早半個鐘點通知一下，里弄裏大家就拿了工具出來動手了。陰溝裏的糞便不知是誰倒的，有一天早上五點鐘她就起來，在弄堂裏捉住那個隨地倒糞的人。講衛生大風雨的夜裏，阿婆還怕別人走路困難，燈壞了，就冒着雨黑夜漆地在弄裏掮着梯子修理電燈。居民們就認眞執行了愛國公約第六條「節省水電」，把居民們的負担也減輕了。原來居民們用水每人每月要付水費四千七百元，現在已減到二千二百元。居民委員會幫助每家把水龍頭檢查一下，把漏不緊的都自己動手修好旋緊了。這樣就把漏水的浪費和損失都避免了。

在這樣的基礎上，首安里居民檢查了愛國公約訂立以來的工作成績，結合當前的增產節約中心任務、以反貪污、反浪費、反官僚主義，進行修訂愛國公約的工作。對里弄目前的情况，居民代表會議決議修訂愛國公約，從去年年底開始，經過傳達準備工作後，在本月六日居民大會修訂。首安里原來分成四組，這次修訂工作就以兩個居民小組爲一組，分成兩組來進行。居民們捐獻武器的熱情，到了現在，就成爲增產節約、愛國儲蓄的動力。新的公約裏自然地就以這一條代替了原來的捐獻武器一條，有位居民廣承喜，最近發現她自己經常用的頭髮油是可以節約的，她就把每月省下來買頭髮油的錢，都存入銀行。但是里弄裏還有人不相信，也就有居民提出來說：「賭錢是生活腐化，又浪費。」因此新的公約裏就有了「節約浪費」一條。對於軍屬，也就有了一條「關心軍屬，幫助他們解決困難」的優撫小組。

前面的新的愛國公約裏，有着緊密結合當前中心任務的條文，如民主團結、關心羣衆利益、反對官僚主義作風等，反貪污浪費、教育宣傳等工作，都是必要的。修訂公約的內容就是居民們從自身的利益出發的要求，所以居民們對於這些新的內容不能不自覺地接受，提高愛國公約的認識，使居民們明確分別的要求和目的，這次修訂愛國公約不是開了一個會就算了。

★　★　★

各里弄漏水水管修復後

對增產節約有極大作用

——公用局答覆有關水管漏水的幾個問題

問：我們住的是普通二層樓里弄房屋，每月每人平均要付八千多元水費，有些地方祇要付三、四千元，這是什麼原因？

答：普通二層樓房屋無衛生設備的，每月每人平均用水二．五立方公尺至三立方公尺，有衛生設備的約四至五立方公尺，如用水量超過上述數量過多者，則弄內或室內管子大多是因爲有漏水情形。

問：用什麼方法可使用戶能自己了解所裝的管子有否漏水情形？

答：將所有用水龍頭全部關閉，然後去檢查公司所裝水表是否仍在走動，如仍在走動，即證明管子確在漏水。

問：弄內或室內的管子漏水，可否請求自來水公司代爲修理？

答：所謂弄內或室內的水管，即指在自來水公司水表以後的水管，此項水管，都是埋設在業主的產地上，因此其產權是屬於業主的。全市共有一萬條以上里弄，由於年代過久給水設備養護不良，極大部份都有程度不一的損壞，以致造成普遍存在的漏水現象，甚至有的里弄漏水損失超過正常用水量幾倍的。這種無形的損耗，加重了用戶的負擔，全市由於里弄水管漏失的水量，估計約達供水量的15%至20%，每日七萬五千立方公尺左右，可以供給壹百萬人的用水。其嚴重程度實堪驚人。因此弄內或室內水管漏水，應立即由該業主委託公用局登記合格之衛生工程商修理，自來水公司祇能修理公路上所埋設的水管。

問：如弄內水管漏水，室內水管完好，可否在門口裝一分表，用水量按分表的讀數付費，以減輕漏水部份的負担？

答：里弄房屋如合用同一總表者，其水費應按照總表之讀數計算，如自來水公司所裝總表至用戶分表之間的水管有漏水情形，其漏損量應由全弄用戶負担，因此個別用戶雖裝有分表，其用水量仍不能依據分表的讀數付費。

問：里弄水管漏水修復後，對於用水有些什麼好處？

答：㊀修好後用水量節省了，用戶水費負担可以減輕。因爲里弄水管漏洩，往往影響水質不潔和水量不充沛，修好以後可以免除上述弊端。㊁對於增產節約將起極大的作用，如因此可以節省製水的電力及物料等消耗，這些電力及物料可以用來生產別的，爲我們國家進行國防建設和經濟建設以及勞動人民日常生活所必需的各種生產品。

避免無謂浪費 減輕居民負担

各里弄應速檢修漏水水管

衛生工程業設廿個服務小組接受檢修工作

【本報訊】本市大部份里弄由於建築年代過久，其內部給水設備因養護不良，結果有了程度不同的漏損，甚至超過正常用水量好幾倍的。南市老北門附近是海弄，弄內有四隻總水表，自來水公司曾於去年十二月二日協助該弄居民檢查，發現四處漏水，應委託衛生工程商進行修理，但居民委員至今尚未和衛生工程商接洽，致使弄內居民水費的負担達每人每月五千元左右（弄內每幢房屋只有一個龍頭）。根據一般的統計，像這樣的用戶平均每人每月正常的水費約三千元左右，這就說明該弄漏水浪費的現象是很嚴重的。

目前還有很多的里弄居民，根本不知道自己的里弄有漏水現象，而始終不去修理，聽其自流。這種無謂漏損的浪費，不僅加重了居民自己的負担，同時也大量地浪費了國家人民的財產，這在開展愛國增產節約和「三反」運動的目前，是必須予以糾正的。

【本報訊】在公用局指導下，本市衛生工程業同業公會組織會員爲市民檢修里弄水管，即日起接受檢修工作。該會已決定在全市按地區分設二十個服務小組，其檢修收費標準爲：檢查漏水——里弄內每二十幢以下單間房屋的檢查，以兩次爲原則，實際檢查次數以不超過兩次計算，如實際超過以上規定以內者，按實際檢查次數收費，每次收費折實單位十二分計算。修理水管——每工折實單位八個，包括人工、紅油麻絲及工具折舊費用，其他材料照實用數量計算。該會地址在南京西路一二七〇弄三號，電話三五二七一。市民可直接與該會接洽。

蓬萊區各界愛國公約展覽會觀衆踴躍

【本報訊】蓬萊區抗美援朝支會暨南市人民文化館聯合主辦的蓬萊區各界人民愛國公約展覽會，於本月五日起展出以來，每天前往參觀的人數逾三千人，昨天由清心、大東等中學學生集體前往參觀。這次展覽會是在軍點檢查和總結愛國公約的基礎上，將典型的成績，以展覽會方式表現出來，使各階層人民看到愛國公約後，眞正認識到這是提高政治認識，加强團結，提高工作效率的一種基本形式，以便修訂愛國公約，進一步鞏固愛國熱情，普遍展開檢查和改造等運動，推動抗美援朝、增產節約、思想改造等運動，並結合當前展開反貪污、反浪費、反官僚主義的鬥爭。

參加展覽會的單位有工人、里弄、婦女、文教、工商、攤販等單位，用漫畫、照片、實物等方式展出。全部圖片等共約六百多件，都是精心之作。展出時間預定半月左右，每天從下午三時半到七時半，星期六整個下午，星期日全天。

寗波土產公司

領導上存在官僚主義作風

·讀者吳汎來信提出批評·

昨天本版發表了「翻舊賬，檢擧貪污」——記居民郭祖泉的故事」後，當天收到讀者吳汎來信，他對這件事提供了補充材料。摘錄於下：（編者按：前稿所謂「某地」，即係指寗波）

「我要提出對寗波土產公司領導上官僚主義作風的批評。我在一年前也是延安東路源大桐油號的職員，自從轉到老閘區協商委員會工作後，因爲政治覺悟的提高，就把一九四九年七月份寗波土產公司採購員貪污三五〇萬元的事件，在一九五一年七月十七日寫檢擧信給寗波土產公司經理（信封上寫明「經理親收」，並蓋密件章），說明詳細情況，要求處理。但是，該公司領導上迄今沒有回信。現在我要求該公司對這事件不負責的態度，是不應該的！希望該公司能作深刻的檢討，除了進行調查處理外，俾能樹立起愛護人民財產的正確觀點。」

更正 本報昨日發表「工務局計畫在今年預算中節約四百五十億元」的新聞稿，四百五十億元乃四百六十億元之誤，特此更正。

春節慰問烈軍屬

里弄居民紛紛訂計畫

★新成區新閘路濟康里優撫組爲做好春節慰問革命家屬工作，已訂定了如下計畫：㊀加强對光榮軍屬關懷和敬愛，擧行春節聯歡會；㊁發動寫慰問信；㊂購買簡單實用的物品慰問烈軍屬；㊃幫助軍屬洗滌被褥等。（讀生）

★鳳陽路永年里部份居民已開始展開春節優撫運動，分別捐獻款項，購買物品，優撫烈軍屬。（黃光）

★鳳陽路昇昌里黑板報上近寫出春聯兩副：㊀「增加生產節約過好一年」、「努力向前再向前」；㊁「嚴懲貪污」、「禁止浪費」。（黃）

★新成區成名北路昇平街四十一弄家庭婦聯會，爲使愛國公約訂得更具體、更切合實際，特於目前召集會議，把加强優待烈軍屬和參加愛國儲蓄等都訂了進去。（心慧）

★閘北區京江支路一弄少年兒童組因要於春節期間深入展開「三反」運動，最近在該弄蔡秀蘭大姊的幫助下訂定了幫助軍烈屬做好春節的計畫。（赤山）

新里弄

★北站區海寗路永吉里二號的居民陳雲清原來是個嗜好賭博的人，最近一聽了北站區人民代表會議的傳達報告後，就自動把牌交給了居民委員會，並保證今後決不再賭博。他說：「賭博既浪費金錢又浪費時間，實在不好。」事後該弄的居民委員會還特地表揚了他。（惠永虎）

★江寗路德蔭坊居民們自從訂立了家庭愛國公約後，今年起，破除迷信，不再焚燒錫箔，以免浪費金錢。（竹劍）

★康定路北永泰里、江寗路餘慶里等里弄居民委員會，爲使進一步宣傳婚姻法，做到家喻戶曉，最近分別在弄內擧辦婚姻法展覽會。（可庭）

★山陰路東照里、大陸新邨兩里弄的工人姊妹們爲了厲行節約，反對浪費，於日前擧行一次座談會，保證今後決節約用水電。（志強）

★新成區吳江路大樂坊居民委員會爲了使居民能用自來水，會同業主疏通了弄內的井口，使居民前往汲取用水，甚爲踴躍。（明鑑）

工商聯通告

會員

★受文者：上海市全體工商業會員

一九五二年一月四日滬稅直工字第一二八五〇號上海市人民政府稅務局公函開：「茲准中央稅務總局（51）稅政字第二四三號通知：「關於聯營機構經營聯購聯銷業務課稅問題：㊀聯營機構經營聯購、聯銷或分購分銷業務者，均以聯購聯銷爲主要業務，始得視爲聯營機構。其聯購聯銷業務必須以聯購或聯銷爲目的，而不論是否完成納稅之業務。2以聯購聯銷爲目的之貨物，在聯營機構所在地進行聯購聯銷時，應照臨時商業稅課稅。3以聯銷爲目的之貨物運往其他外埠銷售時，在聯營機構所在地，應按照臨時商業稅率納稅，至其在外埠銷售時，應按臨時商業稅率課稅。㊁希查照轉知所屬會員及所屬聯營機構知照。」」並轉知所屬會員及所屬聯營機構知照。

一九五二年一月十日 聯通（52）字第403號（稅字第311號）

時事隨記

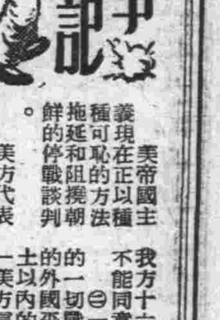

美帝國主義現在正以種種可恥的方法拖延和阻撓朝鮮的停戰談判。美方代表所使用的手段，在第三項議程上堅持限制修復飛機場以干涉朝鮮民主主義人民共和國的內政，這是我方所絕對不能容許的；在第四項議程上，他們於本月二日提出六項荒謬野蠻的交換俘虜辦法，更是刁鑽古怪。

荒謬野蠻的換俘辦法

★ 芸生

自從去年十二月十一日開始討論釋放戰俘問題，中朝代表提出建議，主張雙方釋放全部戰俘，並於協議達成後儘先釋放傷病俘虜，這是公正合理而又符合人道的原則。美方最初閉口不談原則意見，而只要求交換俘虜材料，我方就光明磊落的開出清清楚楚的俘虜名單，美方卻只交出一堆英文拼成名姓根本無參考價值的名單，進而使用鬼蔽詐的手法拖延這項談判。談了二十幾天，直到本月二日美方纔提出了荒謬野蠻的六點建議：

㊀「自願被遣回的戰俘應在一對一的基礎上進行交換，直到一方把它拘有的所有這種戰俘換完爲止。」這是說要一對一的交換戰俘，而不是全體釋放，這是我們所堅決反對的。「一對一」字樣尤其刁鑽古怪，居心叵測。他們是想一換完我方所收容的戰俘，其餘扣留不放。目前我方收容對方被俘人員一萬一千五百五十九人，美方收容我方被俘人員十七萬六千六百七十九人，顯然，美方這項建議，是想一對一換了之後，扣留我方十六萬五千一百二十名被俘人員。我方絕對不能同意。

㊁「此後拘有戰俘的一方應遣回自願被遣回的一切戰俘，在一對一的基礎上交換對方所拘留的外國平民以及停戰協議簽字時留在對方控制領土以內的自願被遣回的此方平民以及其他人員。」美方這一辦法，顯然是企圖以換餘的我方十六萬五千一百二十名被俘人員爲人質，以向我方敲詐勒索居留在我方境內的外國僑民以及他所欲得的一般居民。這完全超出釋放戰俘的範圍，最爲荒謬野蠻。這已經我方代表李相朝將軍指出：美方這項提案，不但企圖扣留我方十幾萬被俘人員，而且更荒謬的要求將我方軍隊中的戰士充當俘虜交給對方。

㊂「一切不願被遣回的戰俘應解除其戰俘身分，並予以釋放。」嚴重注意這條所謂「予以釋放」，而是美方企圖將我方被俘人員交給李承晚匪幫，這更是我們所不能容忍的。

㊃「在停戰協議簽字時留在對方控制的領土以內的任何一方平民，如自願被遣回，均應遣回。」我方代表早已經明確指出：在戰鬥期間被我方收容的外籍平民。我方更主張在停戰協議中，應該規定雙方給予所有在戰鬥期間流離失所的平民以一切便利，使其回歸家園。事實上，對方在戰鬥期間擄去我方五十萬人以上的平民，完全應該遣還。他們還有什麼理由一對一的以平民交換戰俘？完全荒謬。

㊄「……允許紅十字國際委員會代表在交換地點訪問所有戰俘以及在停戰協議簽字時留在對方控制領土以內的任何一方的所有平民，也由紅十字國際委員會代表訪問平民。」這已超出了訪問俘虜營的權限。

㊅「爲執行第二、四、五段，任何一方的平民以及其他人員應規定爲在一九五〇年六月廿五日是「大韓民國」或朝鮮民主主義人民共和國的良民的人。」這項建議，是對時間的解釋。

美方這一荒謬野蠻的換俘辦法，在本月八日的會議上，將「一對一的交換」改作「同等數目的交換」，將所謂「大韓民國」改作「三八線以南的地區」，內容毫無變動。美方若不撤回這項荒謬野蠻的換俘辦法，則第四項議程就不可能獲得協議。

有人提出問題：雙方戰俘，對方收容的爲何多？我方收容的爲何少？我方代表李相朝將軍在本月三日的發言中已經說明：㊀我方在戰爭過程中大批的釋放了被俘人員，在戰地被俘人員被安全護送到前線，有的不甘爲美帝國主義作戰，也有的是被我們解放的朝鮮人民，我們從不把他們當作俘虜，我們把這些朝鮮士兵都分別地送回去了。

學習小組

問答

什麼叫「總體外交」？

——答本市許之琪等

美帝國主義侵華遭到嚴重失敗後，一九五〇年春曾重訂侵略外交政策。這個外交政策普通稱作杜魯門——艾奇遜外交政策。在總的策略上就是艾奇遜所提出的「總體外交」。在使美國的國會、國防部、財政部、農業部、商業部、內政部及其他美國資產階級統治機構，與國務院「扮演同樣重要的角色」，並且掌握所有主要的社會組織與宣傳工具，來「一堅」迫各國接受其意志，以建立世界霸權，完成一個凌駕一切之上的「總體外交」是一貫的干涉政策，推行其反共、反人民的罪惡目的，達到反蘇在本質上，是武力侵略與經濟滲入的「總體外交」的政策的繼續，無視一切莊嚴的國際協定，並加强特務間諜活動，以陰謀恐怖的手段去破壞它想侵入的國家的獨立。美國的武裝西德，和正在進行的組織「歐洲軍」的勾當，以及單獨對日媾和與重新武裝日本等就是執行「總體外交」的具體表現。杜魯門的「第四點計畫」以及「共同安全法」下產生出來的「一九五一年共同安全法」也都是「總體外交」的具體表現。

總之，「總體外交」是美國一切干涉的外交政策，它嚴重威脅了世界和平與國際安全，使全世界人民更清楚認識了美帝國主義企圖獨霸世界的眞面目，全世界人民也就更加緊密的團結起來反對美國的侵略計畫，美國自然也就不能不日益陷於孤立了。

新名詞

技術定額

技術定額是在一定時間內生產一定數量產品的技術標準。在社會主義國家和新民主主義國家的企業管理工作中，都推行技術定額，它是計劃經濟的基礎。技術定額是根據生產的要求和工廠的機器設備、勞動力等條件制定的。技術定額主要的有：一、機器設備利用定額；二、原料消耗定額；三、勞動定額；四、品質標準；五、原材料、燃料消耗定額等。技術定額規定生產在一定時間內生產多少東西，並且要規定出技術標準，如何才能掌握機器，並發揮機器的生產力。技術定額的制定必須根據各種產品製造方法的不同，各工廠機器設備情況的不同，並參考過去經驗，各種產品的比例數，再綜合訂出各個車間及整個工廠各項費用的比例數。

最後還要說明一點：技術定額不是一成不變的，而是要隨着技術的提高和設備的改進而另製新的定額，否則陳舊的定額就不能配合新人才、新技術和新設備的實際情況的。（雲）

新聞人物

馬林科夫

馬林科夫在蘇聯人民領袖中是比較年輕的一位，一九〇二年誕生於土耳其斯坦。他曾經在莫斯科高等專科學校讀過書。他很早便參加革命工作，十八歲時便已是紅軍的政治指導員。由於他高度的組織和鼓動才能，馬林科夫被選爲聯共（布）中央委員會委員、書記處書記和組織局委員。一九四一年衛國戰爭時期，他被選爲國防委員會五個委員之一。一九四六年成爲中央政治局的正式委員。馬林科夫曾任斯大林的私人秘書多年，是斯大林最得力的助手。據說，他是最熟悉蘇聯歷史和特點的人，他認識全國大部分的官員和勞動英雄。從一九四八年直到現在，馬林科夫是蘇聯部長會議主席團的副主席。

一九四九年在慶祝十月革命紀念會上，他曾發表演說，嚴詞抨擊美國戰爭販子，並且說：「蘇聯人民將竭盡全力防止戰爭，保衛和平。但要是帝國主義者膽敢發動戰爭，他們很知道任何戰爭危險的結果都是帝國主義的墳墓。假如帝國主義者發動第三次世界大戰，則就是整個世界資本主義的墳墓。」

今年，馬林科夫五十歲了。我們敬祝他健康，更同時祝賀他榮獲列寧勳章。在以後的歲月裏，蘇聯人民在斯大林大元帥及馬林科夫等英明領袖的正確領導下，將獲取更多的幸福！（梅）

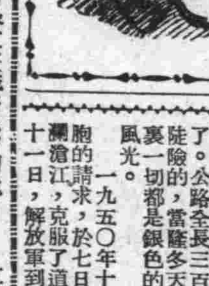

祖國河山

七十一、昌都

昌都是西康西部的軍事重鎭，也是通往西藏的孔道。昌都原來的名字，叫察木多，古時叫喀木，地在瀾滄江上流雜楚河與鄂木楚河之間，風景如畫，土地肥沃，農牧業也很發達。

這裏三面環山，氣候很好，是高原上的重要城市，昌都也是通往青海、西藏、四川、雲南的交通中心，這種優勢的條件，決定了它的商業之發達。往來商人，大半經營藥材。昌都的主要出產是：麝香、蟲草、鹿茸及大黃。輸入則以川絹、川綢及布疋爲主。

在川康公路未修通以前，從成都到昌都是艱難的，自西康解放後，天全以西的二郎山天險，已在人民解放軍英勇的搶修下克服了。這條公路全長三百七十四公里，都是當年多天氣，大雪鋪平了路面，沿途卻有看不完的好風光。

一九五〇年十月，人民解放軍應西藏同胞的請求，於七日分路渡過金沙江、怒江、瀾滄江，克服了道路的困難，向昌都推進。十一日，解放軍到達西康中部的寧靜城時，西藏軍第九代本桑格旺堂因受到中央人民政府正確的民族政策的感召，率部在前線光榮起義。人民解放軍於一九五〇年十月十九日攻佔了該城。

人民解放軍是在藏族同胞洋溢着多年來從未有過的喜悅中，在歡迎行列的歡呼下，勝利地進城的。在歡迎的行列中，有不少的僧侶，其中還有活佛四人。情況的熱烈是空前的，「毛主席的恩德比天還高」的頌歌，表現了兄弟民族的大團結，當時響徹雲霄，藏族同胞是多麼盼望毛主席的光芒早日普照他們。

這個西康西部的軍事重鎭——昌都，正走向建設，沐浴在毛澤東的光芒中，勤勞的藏族人民，和兄弟民族一樣，無不在昌都快地勞動和愉快地生活。（岌）

爲專門接受各界人民對貪污、浪費、官僚主義行爲的秘密檢擧或控告：

饒漱石主席設郵政信箱 六五七號

上海市軍管會和市人民政府設郵政信箱 四三〇二號

各區檢擧箱地點

上海市節約檢查委員會爲進行秘密檢擧，在本市各區中心地點設置檢擧箱，接受各界人民對於貪污、浪費和官僚主義的控告、檢擧。茲將各區檢擧箱設置地點刊佈如下：

南京東路山西南路口、西藏中路北京東路口、石門二路南京西路口、嵩山路淮海中路口、方浜中路西藏南路口、長壽路西康路口（大自鳴鐘）

中山東路（上海關門口）、延安東路四川中路口、延安東路西藏中路口、順昌路建國東路口、江寗路宜昌路口

江寗	泰興路康定路口
靜安	靜安寺
北站	寶山路寶興路口
虹口	海寗路吳淞路口
提籃	長陽路臨潼路口
楊浦	平涼路
北四川	四川北路
常熟	淮海中路常熟路口
長寗	愚園路
新涇	中山西路
徐滙	徐家滙
嵩山	延安中路
龍華	龍華
新市	五角場
大場	大場
高橋	高橋
江灣	江灣
新涇	北新涇
洋涇	洋涇
楊思	楊思
眞如	眞如
吳淞	吳淞

華東思想改造學習即將展開 定十六日召開動員大會

華東學習委員會常委會昨通過高教界學習計畫及本市文藝界等分會委員名單

【本報訊】華東學習委員會常務委員會，昨天舉行第一次會議。會議由華東學習委員會副主任委員舒同主持，首先討論會名簡稱問題，以華東「毛澤東思想」學習委員會原名為「華東馬克思列寧主義與中國革命實踐相結合的毛澤東思想學習委員會」的簡稱，茲為更加簡便起見，決定今後簡稱為「華東學習委員會」。會議決定本月十六日召開思想改造學習的動員大會，並決定最近有計畫、有步驟地展開思想改造的學習運動。

會議對學習步驟和方法也進行了討論，並通過高教界分會所提出的「華東高等教育界思想改造的學習計畫要點」和上海市文藝界、教育工作者（高教除外）、新聞出版界、工商界等分會委員名單。

華東師範大學檢查浪費現象 普遍醞釀訂立節約制度

一致認識應以革命的辦法辦好學校

【本報訊】華東師範大學大力展開精簡節約、反貪污、反浪費、反官僚主義運動。在精簡節約委員會領導下，全校已由精簡節約檢查進入普遍醞釀訂立節約制度，以使此項運動能長久保持下去。

華東師範大學在建校過程中，由於計畫和管理上缺乏嚴密制度，軍大作風，浪費現象嚴重。東西的蓋章不加審查，只要知道必需就添置，登記調查不清楚，工作也做得不夠。一千二百多萬元的桌椅，分配時借了沒有還，以致桌椅不夠，又要添置。大夏、光華兩校合併後，學校添置了一百八十條長桉，每條二萬七千元，一百八十條長桉共值四百多萬元，但校內空着的長桉很多。校當局計算原有長桉三百三十五張，併床二百三十五張，用有，大夏併進光華時原有鐵床，華東師大學遷來鐵床數量很多，現在保管組的儲藏室，還有一百三十多張鐵床沒用，積壓了相近一億元的資金，並佔了許多房屋，儲藏室不足的困難。

室、實驗室、研究室），經合理解決，只需要二十多間就夠了。目前全校已空出十一間房間，在房間的調節上，有了適當的規定。

在出差用費上，也有了一規定（早餐二千元，每餐工作千元），車費按照公共交通工具的地方，以最低價格發給，公共交通工具，則發給乘坐三輪車費；在電話方面，該校原有十七隻，分機，現正計畫每月開支達四百多萬元，以節省浪費。

同時，該校師生員工也在利用舊有材料製造上發揮了積極的創造性，如外文系需要打字機一架，已經領導上批准六百萬元購置，而該系精員工發揮了對國家財產節約的精神，將一架破舊不能使用的英文打字機改裝成俄文打字機，節省了三百九十萬元。

留校師生員工們的大力開展反貪污、反浪費、反官僚主義運動，認真執行的精神感動了這次參加皖北土地改革工作歸來的師生們。

語絲

提高演出質量，縮短演出時間！

昨天本報刊載了上海共舞台京劇團的節約計畫。在共舞台的節約計畫中，值得提出來的是由於演出時間的縮短，據說在演出內容上提高了演出質量。在共舞台的節約計畫中，值得提出來的是過去的教育，首先在演出時間上，共舞台決定今後演出中，不超過三小時半，實質上是在精簡。

目前戲曲界在演出上還普遍存在着演出時間過長的現象，這並不意味着內容的豐富，實質上是演出上的不必要的過場，已在縮短演出時間，希望各劇團能夠重視這一點，把提高演出質量和縮短演出時間訂到節約計畫裏去。

進行思想檢查發掘思想根源

北方交通大學唐山工學院採礦系教授 袁見齊

兩年以來，我經常參加政治學習，並且一度和同學一起學習，但是我只是為學習而學習，從來很少聯系實際，更不檢查自己的思想。兩年來學習的結果，雖然也懂得一些名詞，很膚淺地了解一些革命的道理，但根本沒有觸動我的思想根源，我考慮問題的時候，仍然沒有原則，沒有立場。最近由於毛主席號召，周總理的指示和茅校長、金副校長一再親臨領導，我才開始加緊學習，初步檢查了我的思想，發掘了我的思想根源。這裏把我對於土地改革和對蘇聯的看法兩個問題的思想情況加以檢討。這僅僅是一個開始，還不夠深入、全面也不夠徹底，今後必須由近及遠、由淺入深、嚴格的檢查，以達到徹底改造思想的目的。

我的家庭是地主成份，左右鄰居都是我家的佃戶，因此多年來以兄弟伯叔相稱，我們常常「照顧」他們，他們很好，對於我家，稱為積善之家。我自以為是一個「開明」的家庭出身，二十多年來以薪給維持生活，與人無忤，自以為我是小資產階級思想，一向以為我的思想很少影響。可能在這次思想檢查中，才發現到我過去完全沒有能認識自己，使我大吃一驚。

解放前，我對於共產黨的土地政策，認為是「平均地權」，以為共產黨解放以前的一段時間，在抗戰勝利以後，我從逃亡地主那裏聽到許多關於土改的傳說：「農民分果實把分得的房屋拆了，生產不勤勞，農民把分得的東西，又還了回去」等等，我心裏很有同情心，我的三十畝地沒收了也沒有關係，因此我還是不過自己的「禮讓」的說法。

水得很，在上海，我還懷疑「解放農民，使得農民生活得很好，這是完全正確的」，因為我不相信，但看不到土改是否可能辦得好，懷疑土改完了以後，是否能維持農業生產。

心理上，我還認識不到一個階級推翻另一個階級的暴力行動，是正確的。我還不懂得毛主席說過的「農民問題」，我看到了湖南農民運動考察報告，才了解到封建統治的殘酷，農民受壓迫的痛苦。

在土改前後，我曾和前面提到過的這位農會幹部通過信，他表揚我作為人民教師的光榮，我並聲明我自以為完全擁護土改，對於他們的工作表示祝賀，我請他們依法處理我的三十畝地。土改中，土地、房屋、和家具都被沒收了，但我以為這樣的事以後，我還懷疑土改中是否有「偏差」？等到土改後，我的思想上又起了波動，懷疑我家有沒有在土改中又要被清算。

過去在這一次思想改造中，我才了解到我的苦惱，解除了一個人思想上的包袱，但還繼續保持着過去剝削階級的自私自利的思想，還沒有體會到這是資產階級思想的具體表現，才能拔掉這種根，現在雖然已經浮動了，但還要費很大的氣力去深挖。

我向來自以為是個愛國者，對任何外國都不信任，對美國並不愛戴，對蘇聯也不信任。在抗戰期間，我對日本果然痛恨，認為「非我族類，其心必異」，但對美國的現代化、物質文明、科學、產業發達，因此也有好感，蘇聯對中國的成立，是中國的分裂；蘇聯從中國拿走了東西，看不到蘇聯的真面目。

蘇聯援助中國，我還是不很心服，只認為蘇聯是侵略中國的，對於蒙古人民共和國的成立，我是直到最近才搞清楚的。我一直以為蒙古是中國的一部分，蒙古人民共和國成立是背叛了中國的。

今天在我們國家裏，中國人民已經站起來了，蒙古人民也站起來了，中蒙兩國人民都是在帝國主義壓迫下解放出來的。過去蒙古人民受了帝國主義和封建勢力的壓迫，蒙古人民革命是一九二一年七月的，蒙古人民的解放，是蒙古人民革命勝利的結果，是十月革命的影響，這是我現在才了解到的。

一九四二至一九四三年間我曾去新疆調查礦產，在那裏留心一點。

了一些了解，經過思想檢查，我對蘇聯發現了我的思想，是一個傳統的封建思想，也是一個資產階級的思想，有了濃厚的狹隘的民族主義思想。

通過這次學習，我才初步認識了蘇聯，除了對社會主義的了解以外，還有一些對帝國主義的認識，我認識到抗美援朝的意義，也了解到蘇聯是中國人民的最好的朋友，是我們的老大哥。我怎能不熱愛蘇聯呢？

病根未除，是很危險的。這次學習，不徹底檢查，是不能根治的。我現在已經發現了思想根源，並且要求進行思想改造，樹立正確的思想。

我的社會基礎是地主家庭，我受到的是資本主義教育，在思想中存在着的是封建主義、資本主義的思想，這些思想是我們的敵人，我要堅決地把它打倒。我要在思想上無形的敵人打倒，也要在行動上把它消滅。李四光先生提醒我們要「小心一點」，在我們的角落裏，還隱藏着這種思想，我要在偷偷地爬上講堂或者被進講臺來，我們要警惕。

影院	早場	一場	二場	三場	四場
大光明	無	滿	180	滿	滿
滬光	無	1140	996	789	782
北京	101	137	滿	257	滿
新華	滿	滿	532	滿	滿
美琪	滿	滿	滿	滿	滿
匯山	無	滿	滿	滿	滿
皇后	無	900	1200	450	890
大上海	無	1564	1614	865	1475
金城	無	1210	1510	910	1310
銀都	840	滿	80	滿	滿
淮海	無	527	372	131	滿
金門	無	574	441	滿	752
國泰	無	600	550	滿	700
永安	無	389	1039	939	1079
解放	無	863	878	808	878
東湖	無	734	745	685	525
國際	1641	536	539	56	134
衡山	740	滿	滿	滿	滿

上映「抗美援朝」影片影院今天門售座券表：

越劇編導聯誼會改舊組 總結現代劇「結婚」演出經驗

【本報訊】本市越劇編導聯誼會改組後，昨天上午九時舉行座談會，總結現代劇「結婚」演出經驗。這個戲是從元旦起在二十四家劇場同時演出的集體創作，以反貪污、反官僚主義為內容的現代劇。在春節前再編寫一個以反浪費為內容的劇本，春節時由二十幾個劇場演出。會上推選了周劍鶴、裘芳蓮、徐東海、吳花、馮明、支鶴興、袁雪芬、戚雅仙、呂瑞英、傅全香、竺水招、尹桂芳、范瑞娟、張桂蓮、袁素芬等人負責編寫工作。此次集體編寫現代劇獲得的經驗：㈠集體編寫的現代劇在大地上演出，受到觀眾的歡迎和喜愛；㈡並且提高了新戲的信心，演員自己的文化水平低，不敢正視現代劇，以為新戲上演只有停留在舊戲的寫作上。而㈢糾正了過去寫劇的思想顧慮。

員同志認為只有創作新戲的同志編寫這次新戲，通過這次經驗，得到了很大的教育。體驗，在編寫過程中困難的要素，都克服了。㈢在演出時，某些劇團的演出經驗，得到了生活的協助。在安排同志協助，發生困難，人力不夠，或者技術上有困難，張某演出場面，於是參加演出等群眾場面，並有里

已有二千人申請入會

【本報訊】上海市衛生工作者協會籌委會希望各區醫工踴躍參加。衛生工作者協會籌委會成立後，全市已有二千人申請入會。上海市衛生工作者協會已經積極展開籌備工作，全市三十個區都成立了區籌委會，已申請入會。

室的全體同學首先以大字報提出保證，訂出公約，要用實際行動來響應校內精簡節約的號召，大家都表示要將在農村中所學習到的刻苦耐勞精神，繼續在人民師大加以發揚與鞏固起來。（朱典馨）

上海水產專科學校實習漁輪將出海 初步估計今年增產卅億元

【本報訊】上海水產專科學校為了使漁撈科同學能夠理論結合實際，使將來在工作上能發揮大的力量，曾請華東水產公司撥給漁輪一對，現已核准將該漁輪撥給該校使用，本月三日由該校正式接收。該校為響應增加生產的號召，屬行節約，已與四位同學所組成的實習漁輪，自本年內開始出海捕魚，現在各項工作已準備就緒，財富初步估計，今年可爭取出海二十次至三十次，可為祖國增產三十餘億元。（盧晏生）

根據本市醫務工作者協會籌委會決議而成立的，以團結全市衛生人員，協助政府提高人民健康為宗旨。籌委會為了使衛生人員更進一步明確該會性質和任務，特訂出會章草案，交由各區醫務工作學習，然後召開會員大會，並將希望各區醫務工作者分會打基礎。該會希望各區醫務工作者特別是醫務人員踴躍參加討論會章，參加協會。

請入會的有二千餘人，經過審查目前已批准的會員有七百多人，其中多數係開業醫務人員。

豫劇著名演員常香玉等 在長沙義演後即來上海

捐獻「香玉號」戰鬥機已有十二億元

【本報長沙訊】豫劇名演員常香玉領導的「香玉劇社」，全體演員八十二人，於一月七日由廣州到長沙。該社是從去年八月初由西安開始了全國巡迴義演的，先後已在洛陽、鄭州、開封、新鄉、武漢、廣州等處演出，在長沙演過後，即去上海、天津等處演出；然後再到北京。目前，他們的目標是捐獻「香玉號」戰鬥機一架，已獲得十二億元，除去極少數的必要開支外，全部捐獻。在長沙演出的消息傳出後，各界人民團體，在市文化館舉行座談會，並已決定由長沙市工商聯等單位組織「香玉劇社捐獻演出委員會」，預定在本市捐獻演出，售票目標為二億元。（智輝）

弄居民及工廠腰鼓隊等熱心協助演出。此外，在「婚事」演出後，有許多觀眾寫信向劇團索取劇本。

市失業工人救濟委員會協助開展職工業餘教育

舉辦了三期學習班培養出大批教師

【本報訊】上海市失業工人救濟委員會為了協助開展職工業餘教育的文教幹部，曾先後舉辦了三期文教幹部學習班，第一期學習班有二百人，第二期學員一百二十多人，第三期學習班已有四百多人。學員中有中初級以上文化水平的失業工人和知識分子，經過一般幹部的學習，即參加了這些工人業餘文化學校的教育工作。過去的學習班，已經培養出兩個百多名教師，在這三個學習班學員中，都已有一部分人參加了工人夜校的文教工作。近五十多個學校的文化班、工人夜校、常識班、群眾業餘文化學校等，先後開展了工人業餘教育工作，已經培養出一批教師，協助工廠、群眾業餘學校開展了工人夜校的文化教育，並為群眾業餘學校提高了學員的文化水平。

第三期學習班培養出的教師，如江南造船廠的韓紅娣和大中華橡膠廠的王定昌，並獲得評選為模範教師。第三期學習班有一百十五人，於去年十一月開學，學習政治、業務、教學法等課程，學員們在學習中採用了理論與實際結合的方式，一面學習，一面在南市區幾個工人夜校進行實習。學習結束後，學員們獲得了中華人民共和國的正確認識及業務，提高了文化教育師資。本市工人業餘教育在一月份將有四百多名學員，經有關部門考核，已有名額在工業中學及文化班工作。本期學員有志於工人教育工作的，都已分配到各區任教師，於一月廿日開學。（合作事）

體育活動

△正泰籃球隊十一人應州土特產展覽會邀請，於今晨赴杭州作友誼比賽八場。

△華東師大附中為擴大運動，本屆越野賽跑全程八千公尺，前舉行選拔，已特訂於參加競賽同學頗為踴躍。（項）

志強）

△鐵路體育會主辦的體育宣傳列車，滬南球隊紛紛參加比賽，將於本月十三日到滬，並於二十日抵南昌，明天到杭州足球賽。

本屆上海市籃球賽已經開始。

搞好學習就是增產

人民大學展開模範生運動

編輯同志：當祖國人民在建設中國人民大學的光輝日子裏，一年來各項工作在學生運動中已經開展了模範生運動。我們每個同學都懷着熱情和決心，展開了學習戰線上的一個光輝的收穫。

我們在蘇聯專家、教授和我校教師的殷切教導下，經過一年來的努力，在各項業務及政治學習上，都已經獲得了一定的成績。期考前，我們看到了學習上的進步，這是一個好機會。同學們紛紛在學習檢查中提出了「一站隊」、「向國家交給了一份好學習成績」、「堅決要求人民報告，我們一定要完成國家交給我們的光榮任務。」等口號。

為了號召同學們在學習中加強學習的熱情和努力，「獎勵模範」學校已公佈了「模範學生條例」，學習模範生，是我們在新中國的優秀學生，就是我們在學習上的模範，也就是要在學習中取得好的成績，這個模範就是實實在在的勞動模範。學校裏已形成了一個廣泛的模範生運動，每個同學都已組織起來，在學習小組內進行了挑戰，各班之間也有了挑戰，同學們向校長提出了自己的保證。

我們也知道，學習好是考試中的勝利。是我們每人都看到了這光榮的任務，在學習中取得好的成績，為了保證在下學期或以後繼續學習上取得更好的成績，我們都有一個決心：為了保證學習上的勝利，在每一份挑戰書中我們都寫着：「保證不開夜車、不突擊，按時作息」等。我們的積極參加文體活動，不靠一時的突擊，就是要養成學習上的好習慣；都應該是這樣的優良的學習方法。我們都要在考試中持久不懈地取得好成績，發揚革命英雄主義，這是一種新的鼓舞模範生運動，它必能領導學習。

鑽研業務改進教學

南昌師範兩個教師創製地圖模型，提高了教學效果

編輯同志：過去我們學校裏只有印好的地圖，由於字跡太小，教學很不方便，同學們對地理課都感到枯燥乏味。地理老師萬人傑和李允訓兩位老師為了把地理課教好，便用勞作老師用來做模型的黃泥，八開的紙，把地圖擴大了三倍，其中有「中國地形圖」和「江西省地形圖」一比，再用膠水把泥做成泥圖，用另外塗上彩色，並照地圖上的各種河流、山脈、做了二十九件有關自然、地理教學的教具。模型，由於方便和顏色鮮明，做好後讓學生們看了以後，地理的發展史（上古、中古、近代）以及河流的流向、山脈的走向，同學們都很容易記住了。這兩位老師的熱心指導同學做，星期日也不休息，晚上也做到深夜，連自己的飲食也不顧。現在這兩位老師已完成了好幾萬元的地理教學模型，並且還要做得更多，已經做成了「中國地形圖」等十件，同學們天天圍着看，對學習地理的興趣，大大提高了，這種熱愛祖國，鑽研業務，改良教學的創造性和積極性精神受到了全校師生的讚揚。

南昌師範 江仁生

盜竊行為是可恥的

敬業中學高三同學多人會偷走學代會許多物品

編輯同志：在我們學校裏展開反貪污、反官僚主義的鬥爭中，高三甲同學檢查出來了這樣的一件事實：前年十二月十日本市三屆學生代表大會舉行，高三甲同學被派去在大會服務，他們在大會工作時，偷拿了大會的茶杯、人民日報、墨水、紙張、糨糊、日曆、圖章等很多東西，他們把這種行為當作可以的，而且還有一次是在西工的作品展覽會，同學們也偷了不少東西，因此誘發了惡劣的影響，總以為這些東西不是自己的，拿些回來沒有甚麼，這是可恥的行為。

皖北部分農村某些偏向亟待糾正

鄉村幹部不問政治 婚姻法未能貫徹 婚、喪事舖張浪費

編輯同志：我們在皖北參加土改工作中，發現皖北部分農村存在着以下三個問題，特提出請領導上注意，並及時解決：

㈠在鄉村幹部中，一般地嚴重的存在着「不問政治」的傾向。很多鄉、村幹部雖然很忙，但他們很少看報，學習制度也不健全；如夏集鄉的鄉、村幹部都不看報，夏集鄉雖然訂有一份報紙，但聽說一年沒見過報。李村雖也訂了報紙，但群眾都沒有看到。因此，建立讀報組，並且要把讀報組和學習制度建立起來，不少地方採用集體讀報、定時學習的辦法，這樣，一面可以推動學習，另一面也可以通過讀報組來鞏固和擴大土改成果，進一步推動生產。

㈡婚姻法未能貫徹。婦女在土改中雖已發動起來，但這些地方的婦女仍受着舊風俗習慣的束縛。在土改中，這個村子裏，許多婦女還有童養媳，多因貧困，從小被送給人家作童養媳；也有早婚現象，這些現象都是由於封建思想未除，童婚或被迫結婚，很多人仍不懂得婚姻法。

㈢婚喪事鋪張浪費，很多地方舉辦婚喪事，一請就是幾十桌，有的甚至把一年的收穫都花光了。

敬業中學 唐鴻璋

貨幣定額存單不能作貨幣使用

編輯同志：政府為了吸收多餘的資金投入國家的建設事業，中國人民銀行上海分行在去年九月一日起增設了貨幣定額儲蓄存單一種。兩年來生活的安定，工商業的逐步繁榮，人民的信用空前提高，定額存單發行後大受群眾歡迎。工人、兄弟姊妹們紛紛將暫時不用的錢存儲起來。但我在某店購物時，店裏的工人顧客（從他們的言談中聽到也是某廠工人）付給貨幣定額存單，作為貨款，但店員拒絕收，這位顧客就說：「前幾天我買煤球，你們為什麼不收？」「當時我用這存單跟人民幣不同，不能在市面上流通的。」那位朋友向他解釋，人民幣定額存單，是儲蓄存款，不能作貨幣使用。後來我到附近的商店去了解，知道有的商店已經收受了存單，作為貨幣使用，這種現象是不好的。我建議人民銀行的領導方面，對這些不良現象加以糾正，並且通過報紙向大家進行解釋，使存戶一方面要注意定額存單不能作為貨幣使用，另一方面各商店職工們必須切實做到拒絕收受貨幣定額存單作為貨款。

海防路104號 董洪元

統一議價革除陋規 保證年節物價穩定

湖州市各行業訂六項公約

編輯同志：湖州市工商聯為了貫徹執行中央貿易部關於在新舊年節期間穩定物價的指示，特於去年十二月廿五日舉行全市各業主委、各業工會、中國土產公司、花紗布、鹽業公司、糧食公司、百貨公司、專賣公司及人民銀行等負責人會議，出席的還有市財委、市委會、工商科、稅務局、國營企業、市場管理委員會等代表共二百八十餘人。會上得出結論：

一、統一議價：保證物價不變，堅決執行「核本議價」，各業應依照貨物的品種與規格，標準化並且在貨物上標出售價，以保證價格不變；並且也標出售價；

二、革除陋規：將各業在新舊年節中的陋習，如理髮業、浴室業、茶水業、糕團業、鮮肉業、酒業等，年節加倍收取，規定在年節中不得提高價格，「不再以」「放尺」「還價」等方式欺騙顧客，並且照常營業，各業保證交易做到大除夕，新年中並照常營業。

三、保證商品充分供應，不拒售、不減低質量，不用非法的手段套購，勿以次貨冒充，堅決制止投機、壟斷等非法行為。

並保證：㈠各業保證不用非法手段來套購物資；㈡保證商品充分供應；㈢照顧軍烈屬，凡軍烈屬購物一律優待七折至八五折；㈣新年年節期間照常營業；㈤公約由各業自行訂定，保證接受群眾監督。

湖州市工商聯 李野

招領

我院在去年十二月三十日（星期日）日場散戲後，在打掃戲場時，拾得男式游泳錶一只，希失主備證明文件來領。

麗都大戲院同人小組

我怎樣改造自己？（新年徵文）

赤裸裸地暴露自己

讀者 董黎光

我從一九四九年七月參加革命，二年多來黨對我的教育和培養，是說也說不完的。雖然我馬列主義、毛澤東思想的書籍也讀了不少，革命理論在嘴上是說得很漂亮的，整天喊着小資產階級要進行「思想改造」，可是對待自己的缺點卻是避而不談，並且其錯誤發展，尤其可怕的是漸漸地認為參加革命久了，在新同志面前暴露缺點是不大好的，是不嫌吧？

從思想上喪失了做一個革命幹部的立場，我父親被逮捕了，我非常傷心，完全擁護人民政府的政策。當在老開區團員大會上我卻投機的說着「擁護人民政府的決策」，強烈的燈光照着我慘白的臉，揚着手，站在主席台上，數千人向我鼓掌，致敬！我戰慄了，心內像細絞，何必自討苦吃呢？我想坦白，話到了嘴邊又嚥了下去；不講上級也不會知道的，無恥、卑鄙的我，就一直享受着進步的榮譽。

我在工作時，我的工作是虛偽的，經不起一點點小的考驗的。當上級調動我工作時，我原形暴露了，消極、悲觀、發牢騷、脫離組織，甚至反抗組織。群眾向我提意見，我把頭抬得很高：「你們是什麼東西！」

從思想深處檢查自己，我開始考慮自己的問題，雖然痛苦，但組織上是愛護我的。我不斷的教育我，改造我，大家要我於獲得了愉快。

㈠立場不穩。我願把我的家庭出身使我赤裸裸的暴露在這裏：對新事物的對抗，僅限於在思想上，而在言語行動中卻掩飾了自己的錯誤。

㈡向上爬的思想，得越高越好，人民服務，主要的是為了個人利益，能向上爬，爬得越高越好，進步不是為了投機。㈢自命清高。自認為了不起，老子「書香門第」，你們「土包子」懂得啥，字才識得斗把多。

認真檢查自己，堅決進行思想改造

蚌埠中國人民銀行 張克芬

㈣瞧不起群眾。什麼是群眾，群眾還不是一個「抽象名詞」，所謂「三個臭皮匠，湊成一個諸葛亮」是騙人，謊言！由於上面四種思想阻礙了我的進步，二年多來等於浪費！這次在思想改造運動中，經過同志們的幫助，我初步認識到這一點，今後我決定加強思想改造，進一步分析批判過去的缺點，虛心向群眾學習，努力無產階級化！

我是在蚌埠人民銀行工作。以前我每天所盤算的是如何使自己生活舒適。對政治向不過問，抱着「閒事不管，吃飯三碗」的態度，空着無事就看些小說或者逛馬路聊天，這不就是什麼政治，但是不正確的人生觀，使我在參加工作二年後的今天，幾乎毫無進步。雖然我多次的向這些錯誤思想開火，但由於我的混世態度，脫離群眾，往往懶得作思想鬥爭，因而一開火就失敗了。最後還是自己原諒自己，自己欺騙自己。在學習上，我在工作中也就沒有積極性，僅以完成本身工作了事，和開會，都感覺厭煩，認為開不開都一樣，或拖拖拉拉，不團結人，沒事就悶着頭在家中看書，對聽報告積極的同志，如楊卓群、張儀賓二同志，他們對各方面都積極負責，我反是「敬而遠之」，有時在心中還說他們是左傾機會主義者。

我的錯誤思想意識尚不只以上這點。但僅就這點來說，已使國家利益和我個人進步受到損失了。

現在我們機關中已開始反貪污、反浪費、反官僚主義學習及思想改造運動。我認識到我這種思想，若任其發展下去，是對人民有害的，是會被人民唾棄的。現在我已認識了自己思想上的污點，我要堅決的響應毛主席的號召，認真檢查自己，堅決進行思想改造。

走了許多東西，單墨水就拿走了一百三十瓶，還有日曆、圖章、吸水紙等，價值一百萬元左右。一個同學拿了十三份圖章，有兩個同學甚至企圖把整箱墨水偷出去，後來因為遇見了學聯同志才作罷。當晚貪污竊取的同學把吸水紙做成了牌，化生活以墨水作賭注，幾個同學在學校裏通宵賭博，拿到東西的同學很懊悔的哭了起來。

是這樣的同學認識了這種行為是有害的，是對國家培養人才的一種損害，也是對國家建設不利的。王家燦同學在這座談會上最近檢討反貪污、反浪費的會上說：「我們學生，因此不應該接受」，這是不對的。

同學們表示要積極去除貪污浪費的思想，並要求將來在運動中揭發官僚主義的根本不談，說明我們今後要做到「不貪污、不浪費」，這一事件的教訓，劃清界限。

徹底否定舊道德

杭州省人民政府招待科 樓霖

一九四九年，我在革大一期學習了一個短時期後，即被分配到浙江工作。那時候認為自己尚是個青年學生，歷史單純，思想作風也很正派，又能積極工作，還要改造什麼呢？因此，不是為人民服務了嗎？還要改造什麼呢？因此，我依然故我。一九五○年年底，已作到沒有聯系自己進步很少，學習中我自滿地認為，一九五一年以來，在學習討論中，先後通過「抗美援朝」、「鎮壓反革命」、「土地改革」等運動，使我在幹校學習獲得的覺悟水平，逐步得到了鞏固與提高。對自己過去缺乏民族自尊心的奴化思想，以及一些資產階級自私自利的意識有了較深刻的認識；較明確地劃清了敵我界線與思想界線。

一年來我所以能獲得這些勝利，是由於黨、團不斷的教育了我，與自己在學習中能主觀努力地作到：（1）嚴格地遵守一切學習制度；（2）經常虛心地從本質與動機來分析批判自己過去與現在的思想和行動；（3）隨時向領導、組織暴露思想；（4）在每次學習後，總結一下自己認識了些什麼；（5）經常閱讀報章、雜誌上刊載的有關思想改造的文章，用來對照自己的思想作風。

今天來總結一年來的改造，雖有了一些收穫，但只能是我改造的開端，例如理論付之實踐作得還很差。這主要是因為我尚不肯全部否定掉自己的舊「道德」，還不可能作到唯物地自我批判和大膽暴露自己。而這樣的思想卻又是對思想改造起着決定作用的。目前正轟轟烈烈開展着的「反貪污、反浪費、反官僚主義」運動，正是要我們劃清新道德與舊「道德」，無產階級與非無產階級的思想界線。因此，我還必須更好地來努力改造自己，在現有的基礎上繼續向前邁進！寫於五二年元旦。

席的號召，不怕痛苦的把「它」洗刷掉，唯有能夠尖銳的痛苦的思想鬥爭才能取得勝利。

告訴我的座右銘，在東北一級幹部會議上的報告中，我要以高崗主席的話作為我的座右銘，隨時檢查自己，在投入思想改造運動中，認真的、堅決與一切不良思想開火，向同志們暴露自己的缺點，變為新人，做一個有用的青年，在新民主主義建設中貢獻出我所有的一切。

於部分地區領導上對婦女工作重視不夠，忽視了婦女的作用；同時婦女幹部的缺乏，也使這一工作失去了推動力。因此，今後必須加強婦女工作，提高婦女幹部，特別培養婦女積極分子，使其成為婦女的領導骨幹，是農村婦女工作的一個重要環節，通過這些鄉村的婦女幹部，再去鞏固婦會組織。

中支書、團裏如請客就有三百多斤、豆腐，婚、喪事鋪張浪費的風氣很普遍，如鳳台縣是婚事，還有肉、魚、油等，因此必須注意把節約糧食，並且應檢查，運動推展，更應特別防止浪費現象，在土改後，一加強宣傳教育，使其全部分農民分得並投入生產了。

華東師範大學 李貽訓

第一二三期　星期四出版

學習毛澤東思想廣泛開展思想改造運動

青年人應站在反貪污、反浪費、反官僚主義的最前哨

·吳一·

反貪污、反浪費、反官僚主義的運動已在全國範圍內轟轟烈烈地展開了。這一偉大的運動，是增產節約運動的必要的先行的步驟。這是全國人民站穩立場與貪污份子劃清界綫的運動，這是一場反對各種浮華奢侈的社會風氣的運動。這個運動與偉大的鎮壓反革命運動一樣，是要大張旗鼓地、雷厲風行地進行的，是要發動全體人民嚴重打擊各種貪污腐化的行為，清除各種鋪張浪費的惡劣現象和揭發工作中各式各樣的官僚主義。

我們年青人應該站在反貪污、反浪費、反官僚主義運動的最前哨，這就我們年青人所具有的各種優點來說是有足夠的條件的。一般地說來，年青人是富於熱情的，他們充滿着正義感，朝氣蓬勃，他們嫉惡如仇，對舊社會所遺留下來的一切醜惡的反動的不合理的現象，是敢於大胆揭發和反對的。他們受舊社會的壞影響不多，顧慮較少。這一切的優點，顯示了青年人應該在這一運動中起着重大的作用。

我們年青人是有着美好的將來的，我們的前途是無限地美麗和光明的，我們將在中國共產黨的領導之下，進入社會主義，進入共產主義的人類最幸福的世界。我們的幸福的生活是要用自己的勞動和智慧來創造的，但是在我們新民主主義的國家中，却還有一些人民的叛徒和害蟲，他們把我們辛勤勞動創造的果實竊取偷盜，揮霍浪費。這樣，就會使我們國家的建設受到破壞，人民的生活受到損失。在我們的三大敵人已被打倒，人民的國家既已建成的今天，這難道是可以容忍的嗎？因此，為了熱愛祖國和保衛我們的美好未來，我們必須與一切貪污、浪費與官僚主義進行堅決的鬥爭！

同時，我們年青人亦將在這一火熱的運動中得到考驗和鍛鍊。大家知道，舊社會的壞影響是很深廣的，各種剝削思想，損人利己的思想，欺上瞞下的行為、兩面派手腕，仍舊在我們周圍存在，散佈着惡劣的思想影響，我們年青人雖然沾染不多，但却仍然受着包圍和影響，更由於我們的社會經驗不豐富，革命鍛鍊不多，抵抗力薄弱，這種思想影響更其危險。因此，我們必須在這次鬥爭中，鍛鍊我們的革命品質，提高我們的原則性和戰鬥精神。

我們在這次運動中，必須反對自由主義，反對「事不關己，高高掛起」的漠不關心的態度，反對明知國家人民的財富和革命利益受到損害而採取縱容包庇的態度。

同時，我們要認真穩重，切勿鹵莽。我們「必須事先經過負責的詳細的調查，獲得確實可靠的證據；不得道聽途說，輕率進行，以致反而引起不良的後果。」

青年同志們！我們年青的一代將在國家建設中起着重大的作用。我們要與一切貪污腐化、鋪張浪費和官僚主義的思想行為進行堅決的鬥爭！一定要像秋風掃落葉一般，發動摧枯拉朽之猛力，將各種各樣的祖國的害蟲統統埋葬掉。青年們！讓我們站在偉大的愛國主義的旗幟下，為積極響應毛主席的號召而鬥爭！

學習「毛澤東選集」的參考資料

陳光漢

學習「毛澤東選集」，就是學習毛澤東思想，毛澤東思想是馬克思、列寧主義與中國革命實踐相結合的思想。每一個革命工作者，都要以這個思想來武裝自己，提高自己。我們學習毛澤東思想，首先要有系統、有計劃的學習「毛澤東選集」。這部偉大的著作，正是「毛澤東同志應用馬克思、恩格斯、列寧、斯大林的學說解決中國革命問題的成果的彙集。」

但是，我們必須注意，學習毛澤東思想，學習「毛澤東選集」，不是一件簡單的短期的任務，而是要我們經常不斷的去閱讀、去鑽研、去體會、去實踐的。因此，我們從事這種學習，需要有認真的準備，纔能收到更好的效果。不但是僅僅熟讀各篇文章，而且要領會它的精神實質並加以具體應用。加里寧告訴我們：『學習馬克思列寧主義不應當為學習而學習，不應當為裝門面而學習，我們學習馬克思列寧主義，不是為要表面地知道馬克思列寧主義，如像我們原先驗聖經課本一樣，我們學習，馬克思列寧主義是要把它當作一種方法，當作一種工具，用這種工具，我們就能夠正確地決定我們的政治、社會和個人行為。我們認為這是人們實踐生活之最有力的工具。』所以我們今天應該以加里寧指導我們學習馬列主義的這種正確態度與方法來學習「毛澤東選集」。毛主席也曾經告訴我們說：『馬克思、恩格斯、列寧、斯大林的理論，是「放之四海而皆準」的理論，不是把他們的理論當作教條看，而是當做行動的指南，不是學習馬克思列寧主義的字母，而是學習他們觀察問題與解決問題的立場與方法。』又說：『馬列主義是群眾生活群眾鬥爭裏完全適用的活的馬列主義，不是單單書本上的馬列主義。』所以我們今天也應該以毛主席指導我們學習馬列主義的正確態度與方法來學習毛澤東思想，學習「毛澤東選集」。這樣，學習纔不會落空，纔不會「無的放矢」，纔不會成為一個教條主義者。

因此，我們學習毛澤東思想的過程，也就是一個聯系自己開展思想鬥爭與自我改造的過程，也就應該是實踐、認識、再實踐、再認識的過程。忽略了這一點，就不是真正學習毛澤東思想，也就無法搞好毛澤東思想的學習。

我個人正在進行「毛澤東選集」的學習，在進行學習時，我收集了下面的一些資料，提供大家參考。

學習「毛澤東選集」，必須結合着中國新民主主義革命史的學習。胡華說：『中國新民主主義革命的歷史，乃是毛澤東思想時期毛澤東道路的發展與勝利的歷史。』因此，毛主席在各個革命時期中所發表的重要著作，都是代表着新民主主義革命歷史上的重要意義的。我們如果不知道三十年來中國新民主主義革命的歷史，那就無法正確瞭解毛主席著作中的科學精神與革命精神，以及完整的革命建國理論。就個人所見，下列三書，可以作為參考：

中國新民主主義革命史（修訂本）　胡華　新華書店

中國新民主主義革命史參考資料　胡華　商務

華南革命史讀（一）　華南人民出版社

同時，學習「毛澤東選集」，還須結合着中國共產黨黨史來學習。中國共產黨的三十年，是毛澤東思想的正確指導、戰勝了黨內「左」右傾機會主義的錯誤傾向和黨外的一切人民公敵、帝國主義和封建統治的鬥爭中的勝利而光榮的歷史。正如胡喬木所說：『中國共產黨的歷史證明，黨的正確的領導，首先決定於對中國革命的正確的理論。要領導中國工人階級和中國人民達到勝利，沒有馬克思列寧主義的指導，是不可能的。』因此，如果瞭解中國共產黨史，就能正確了解毛主席著作在建立一個領導革命鬥爭使之走向勝利的布爾什維克化的共產黨的重要意義。下列二書，可作參考：

中國共產黨的三十年（修訂本）　胡喬木著　人民出版社

中國共產黨簡史　學習雜誌社

但是，我們不能把革命史、黨史、和「毛澤東選集」分開來孤立地去學習，我們要把這三者互相結合，互相聯繫着，要從中國革命的具體實踐和中國共產黨的正確領導，來領會毛主席怎樣把馬克思列寧主義應用到半殖民地半封建的中國，解決了以前從未解決的許多革命問題，以及他對於世界共產主義運動的重大意義。這樣，我們纔可以從這裏面學習到毛澤東思想的觀點和方法，來提高自己的理論水平，很好地結合到自己的實際工作中去。

「毛澤東選集」第一卷出版以來，許多報紙雜誌登載了介紹和慶祝的文章，有好些文章，是值得我們認真去閱讀的，這裏不能一一備舉，姑就個人所見，提出下列幾篇：

「毛澤東選集」第一卷內容介紹

這是「人民日報」一九五一年十月十二日的專稿，也是一篇極重要的提要，全國各大報，都有登載。「新華月報」十一月號，及「學習」第五卷第一期

「毛澤東選集」是馬克思主義與中國革命相結合的最完整的典型　鄭昌　「學習」第四卷十二期

這篇文章告訴我們：從「毛澤東選集」第一卷中，可以看到毛主席如何純熟的運用階級分析的方法，而政治遠見的天才又是如何貫穿着毛主席的全部的革命活動。同時，還可以看到信任群眾的觀點，和對於勝利的信心，革命的氣魄，革命的樂觀主義、創造，充滿在毛主席的全部著作中。

毛澤東思想是我們勝利的旗幟　馬明方　西安「群眾日報」十月二十一日

這篇文章說明了毛澤東思想乃是中國人民完整的革命建國理論，他的理論思想，是一種久經考驗的科學和真理。作者着重地指出在學習毛主席著作時，要注意克服教條主義和經驗主義，忽視政治與否定政治等帶有嚴重性質的錯誤思想傾向，因而提出了正確的學習方法。

創造的馬列主義底傑出典範　沈志遠　「新建設」第二卷第二期

這篇文章，是闡明在「毛澤東選集」第一卷中所發揮的毛主席對於中國人民民主革命中兩個有決定意義的問題的見解和主張：一個是人民革命中的統一戰綫問題；一個是革命根據地和武裝鬥爭的問題，藉以證明毛主席底馬列主義理論底高深造詣及其豐富與發展這種科學理論的傑出天才。

迎接「毛澤東選集」第一卷出版迎接理論學習新的高潮　趙德尊　「學習生活」

作者體會到毛主席所有著作中有兩個主要點：即階級分析和實事求是。全部馬克思主義的核心，就是階級分析，考察與解決中國革命各項根本問題，首先需要從中國社會各階級的分析開始。實事求是，是毛主席指導我們黨思想建設的根本原則，老實、自知、而又努力進步，是我們掌握實事求是精神正確的前進道路。

毛澤東思想是中國人民革命勝利的旗幟　潔華　「新中華」第十四卷二十一期

作者就中國革命的中心問題，即工人階級對革命的領導問題上來看毛主席在中國的具體歷史條件下向前發展了馬列主義，說明了只有在毛澤東思想的指導下，革命纔會得到今天的偉大勝利。此外又列舉關於中國革命鬥爭方式、統一戰綫問題、關於革命的轉變問題，來證明毛主席的戰略策略思想，是完全正確的。

毛澤東思想是馬克思列寧主義與中國革命的結合　陳伯達　人民出版社

這本書，雖是為紀念中國共產黨三十週年而作，但也是我們研究「毛澤東選集」時的必要讀物。

「毛澤東選集」第一卷，包括了論文十六篇。茲再就各報紙雜誌所發表的有關於學習毛澤東思想的心得、體會，擇其足以啓發我們、幫助我們的文章列舉於下：

讀毛澤東同志在一九二六年至一九二九年的四篇著作　李達　「人民日報」八月三十日

中國近代社會中階級與階層的發展與相互關係　孟憲章

中國革命中的工農聯盟問題與統一戰綫問題　薛平昌

農民是工人階級最可靠的同盟軍　石礎　以上三篇「新中華」第十四卷第十五期

中國革命的性質與革命的領導權問題　亦平　「新中華」第十四卷第十七期

馬克思主義的基本線索——階級分析　徐懋庸　「長江日報」八月二十四日

讀「中國社會各階級的分析」後的自我分析　何定傑　「學習」第五卷第二期

讀「湖南農民運動考察報告」　陳伯達　人民出版社

讀了「湖南農民運動考察報告」　林礪儒　「新建設」第五卷第二期

毛主席「湖南農民運動考察報告」一文的歷史意義　蔣學模　「新中華」第十四卷第十六期

毛澤東思想教導着我——「湖南農民運動考察報告」給我的啓示　柳青　「人民日報」九月十日「新華月報」十一月號

第一次國內革命戰爭時期的湖南農民運動　李銳　「學習」第四卷第九期

用武裝建立革命根據地——中國革命勝利的出發點　胡孝芳　「新中華」第十四卷第十六期

科學的預見——讀「中國的紅色政權為什麼能夠存在？」和「星星之火可以燎原」以後　胡今　「新中華」第十四卷二十三期

毛主席發展地運用了列寧斯大林「社會主義可能在一國勝利」的學說——讀「中國的紅色政權為什麼能夠存在？」　梁純直　「長江日報」八月廿八日

毛主席在第二次國內革命戰爭初期的三篇重要著作　蔣學模　「新中華」第十四卷第十八期

讀「中國的紅色政權為什麼能夠存在？」　陳元暉　「新建設」第五卷第三期

讀「井岡山的鬥爭」　劉桂五　「新建設」第五卷第三期

讀「關於糾正黨內的錯誤思想」　艾思奇　「學習」第四卷第十一期

永遠注視新生的事物——讀「星星之火可以燎原」筆記　孫定國

讀了「星星之火可以燎原」以後　楊榮國　「新建設」第五卷第二期

讀「星星之火可以燎原」　賈岩　「新建設」第五卷第三期

中國解放區經濟政策與經濟建設的輝煌發展　孟憲章　「新中華」第十四卷第十七期

讀「怎樣分析農村階級」　朱劍農　「新建設」第五卷第三期

深刻地領會毛主席的羣衆觀點和羣衆路綫　劉建勛　「學習」第五卷第一期　「新華月報」十一月號

「關心羣衆生活注意工作方法」讀後記　金克木　「新建設」第五卷第二期

加強羣衆觀點是做好工作的前提　丕之

把人民羣衆的智慧變成物質力量　照熙　以上二篇「學習生活」第一卷第十期

中國革命的統一戰綫問題　李仁柳　「新中華」第十四卷第十八期

從抗日民族統一戰綫的形成發展和堅持上看中國共產黨如何領導抗日戰爭　亦平　「新中華」第十四卷第十九期

學習毛澤東思想的概念和方法——讀「論反對日本帝國主義的策略」、「中國共產黨在抗日時期的任務」、「為爭取千百萬羣衆進入抗日民族統一戰綫而鬥爭」　潘梓年　「長江日報」十月十二日「新華月報」十一月號

學習馬列主義的戰爭理論　沈立人　「新中華」第十四卷第十期

中國革命與中國人民解放軍　辛丙　「新中華」第十四卷第十五期

讀「關於蔣介石聲明的聲明」　蔣學模　「新建設」第五卷第三期

讀「中國共產黨在抗日時期的任務」　梁純夫　「新建設」第五卷第三期

「實踐論」解說　李達　三聯書店

學習毛澤東同志的「實踐論」　學習雜誌叢書　學習雜誌社

以上所舉各篇，對於我們進行學習「毛澤東選集」時，會有一些啓發和幫助。我們可以看看他們是如何去理解和體會毛主席偉大著作中的意義，然後聯系自己，進行深刻的思想檢查，把隱藏潛伏在我們思想領域裏的敵人，一一挖出來，以毛澤東思想作武器，毫不容情地予以分析批判，以逐步認識自己，提高自己，改造自己。

我們要堅決地學好「毛澤東選集」，不是為的裝知識門面，而是為的要好好地為人民服務。如果我們不願意使自己的思想落後於實際，使自己的認識仍然停止在舊階段的話，我們應該趕快改造自己，要達到這個目的，我們只有努力學習，只有熱烈地投入毛澤東思想學習的高潮中去。

正確運用批評與自我批評的武器

·孔吼·

斯大林同志說過：『自我批評之于我們，簡直和日光空氣水一樣重要。』這句話，對于我們，新中國的青年知識分子是有其更重大的意義的。在人民政協全國委員會第三次會議上，毛主席告訴我們說：『思想改造，首先是各種知識分子的思想改造，是我國在各方面徹底實現民主改革和逐步實行工業化的重要條件之一。』又正如毛主席所一再告訴我們的，應以批評與自我批評為唯一的方法來進行，要改造我們從舊社會得來的壞思想、壞作風、壞習慣，的確是一場激烈而又長期的鬥爭。這場鬥爭只有正確地掌握馬列主義和毛澤東思想才能戰勝我們頭腦中的各種不正確的舊思想、舊作風和舊習慣，而這種新的與舊的，前進的與落後的，革命的與反動的，無產階級和非無產階級的思想鬥爭，只有依靠批評與自我批評的武器才能獲得最後的勝利。

首先，我們應當理解批評與自我批評是為了治病救人，改正錯誤，因此我們的要求應該是認真的、有原則的、和有效的批評。我們反對那種當面不談，背後亂談和那些不負責任的批評，也反對把批評用作打擊別人抬高自己的手段。

我們青年人中，有一種人把批評當作趕「時髦」，他們喜歡隨時隨地向人家提出批評：「你的頭髮太亂」，「你走路姿勢不好」。因而引起許多無謂的爭執，鬧得不歡而散，這種吹毛求疵、無原則性的批評，顯然忽視了批評的真正意義。斯大林說過：『凡是非原則的問題，要善於妥協。』可是對於原則性的問題，我們就應該耐心地向人家指出，誠懇坦白地進行勸告，如果他不聽勸導，堅持錯誤，剛愎自用，頑固不化，則給以嚴厲的批評。

有許多同志在批評別人時，由於主觀、片面地對待問題，因此他看不到別人的優點和成績，却只看到缺點與錯誤，這種不發揚別人的優點，幫助克服缺點，却把人家說得一無是處，就必然不能收到好的效果。相反的，單純隱惡揚善，一團和氣，也不是真正的批評態度，我們應該反對這種過「左」或過右的批評方式。

常常看到有些同志在接受批評時，一定先要看看是誰批評他，如果是他所不佩服的人，他就抗拒，並準備「反攻」。斯大林教導我們說：即使批評只有百分之五是對的，我們也應該好好考慮，加以接受。也有些同志認為批評者自己有很多缺點，就不應該批評他：「他有什麼資格」，「老鴉落在豬身上，只看到別人黑，看不到自己黑。」也有些同志在接受批評時，發現與事實不符，就大發雷霆，憤慨異常。也有些同志不虛心檢查自己的缺點，把一切推諉於客觀因素，或者表面上接受了，却不去改正。這種對待批評的人，只有在放下自高自大，自以為是的包袱，才能在接受批評時不致有許多痛苦。只有被個人主義的大包袱壓在身上的人，才有這種氣憤與病態的自尊心。

在我們青年中最易犯的毛病就是對人家「馬列主義」，對自己「自由主義」。只看到人家的缺點，對自己的缺點却熟視無睹。要知道批評只是幫助自我批評的不足的輔助武器，只有依賴自己對缺點不斷地批判與改進，才有可能提高自己，因而獲得人家對他的尊敬。過去也有些幹部同志不善於接受人家的批評，他用種種方法去壓制人家的批評，認為批評有損於他的威信和名譽，這種態度，正如日丹諾夫同志所說的：『誰害怕批評自己的工作，誰就是遭人鄙視的懦夫，誰就不會受到人民的尊敬。』

馬克思和恩格斯把批評缺點譬喻砍去果樹上的病枝，只有這樣，才能使果樹生長的很好。毛主席也說過：『我們應該不自滿，時時批判自己的缺點，好像我們為了清潔，為了去掉灰塵，天天要洗臉，天天要掃地一樣。』

因此，我們必須正確地運用批評與自我批評的武器，我們青年人要做到對自己的缺點有堅決鬥爭的決心和努力改正的精神。任何保守、故步自封、拖殘守缺的態度都是有害的。因此在接受人家的批評時，應該以「有則改之，無則加勉」的精神來虛心地檢查自己的思想、作風與習慣。在另一方面，我們應以坦白誠懇的態度，做到「知無不言，言無不盡」的對待我們的同志和朋友，幫助他改正缺點，提高自己。

許多事實證明：凡是正確地運用批評與自我批評的武器，不但改正了許多思想、作風和習慣上的錯誤，並且更密切了同志、朋友間的友愛。

讓我們正確地掌握批評與自我批評的武器，在毛澤東的旗幟下，為改造自己，建設祖國而努力奮鬥吧！

思想漫談

從「小事情」談大道理

·向德·

說起來，也許有人會說這是「小事情」，何必「小題大做」。我是一個供給制幹部，自以為「自己是公家的人，為公家做事，用公家的東西。」真是「理直氣壯」。往往看重私人財物，而不够愛護公家財物。甚至公私不分，滿不在乎地將公家財物「順手牽羊」，還以為這是過着「軍事共產主義」生活哩！

我家鄉有人害病，希望看些畫報。有位同志建議我把機關內的一份畫報寄回去。這個建議，真合我胃口。本來我想揩油，感到有些不好意思，現在有同志講了，於是在我思想上把不合理的行為合理化了。很愉快地把公家的一束廿五份畫報寄了回去。

還有，我曾在農村裏帶來一些白紙和稿紙，把它放在箱內保存得好好的，不去使用，以為這是私產，平常私人寫稿，用紙便到公家機關內信手拿取。這些不光榮的自私自利的揩油行為，自己絲毫無動於衷，不知恥。同志們見了，非但不加批評，反而鼓勵稱好，自己坦然自若，這是恬不知恥的行為——「快樂的」盜竊行為呀！

在學習反貪污浪費、反官僚主義以前，我自以為自奉尚儉約，對公對私並無貪污浪費行為。自學習以後，初步認識到國家財富中的一紙一物都是勞動人民辛勤勞動的果實，是成千成萬革命先烈英勇犧牲，與千百萬革命工作者辛勤奮鬥所換來的勝利果實，是不容許任何人來盜竊的。我們當以最高度愛國主義精神來保護它，防止浪費、損害與盜竊。並且要深惡痛絕這種行為，克服與糾正這些行為。增產節約是為國家積極地積累資金，是工業化建設與建設新民主主義社會、社會主義社會、共產主義社會的一個基本方針與方法。在這次學習中，我又覺悟到主人翁思想尚不夠明確，自己還存在着嚴重的自私自利。因此，這次學習運動也是一個思想改造的過程。

讓我再來研究一下我以上錯誤的思想根源吧！

喜歡沾公家的光，揩一點油，來滿足個人的要求與享受。這是和剝削階級專門吃人肉、吮人血，剝削勞動階級的勞動果實來養肥自己，滿足自己的慾求是別無二致的。揩公家的油，也就是揩人民的油，這是一種剝削階級意識的殘餘，這是非無產階級思想在我思想上的復現。

把個人利益放在第一位，把國家、人民利益放在服從的地位，常常為個人打算，這是小資產階級自私自利的表現，這是私有財產觀念在思想上的作祟。

那末，我今後怎樣來克服呢？首先，從勞動中加強勞動觀念，珍視勞動果實，培養愛護公共財物的品質——新民主主義的人民的新道德。把概念的認識逐步貫徹到行動中去，其次，熱愛祖國，把個人利益與國家人民的利益統一起來，以提高政治認識、政治遠見。第三，經常努力思想改造，深切地痛恨、批評與洗刷思想與行為上的污點，並警惕、檢查，防止非無產階級思想的侵入，培養廉潔奉公的優良作風。

美琪　大上海　淮門　金光　滬光　解放　後天獻映　劉白羽原著　和平保衛者　北京電影製片廠出品　故事片　編劇 胡可　導演 石嵐　主演 葛振邦 劉佳 王永 楊振清

皇后　金城　永安　東湖　銀都　衡山　後天六院同映　蘇聯兒童電影製片廠出品　蟒魔王　蘇聯童話片　上海電影譯製廠譯製　國語對白　中國影片經理公司華東區公司發行

大光明　新華　國際　北京　國泰　滬山　後天再版獻映　八千里路雲和月　 　編導 史東山　主演 白楊 陶金　華東發行　本片是抗日戰爭中文藝工作者的艱苦奮鬥紀錄！

大光明　美琪　金門　大上海　皇后　滬光　新華　國際　北京　國泰　金城　淮山　永安　解放　銀都　東湖　淮海　衡山　時間　本片是進行愛國主義與國際主義教育最好的教材　文獻紀錄片　抗美援朝第一部　暴露了美帝國主義侵略朝鮮的罪行　朝鮮前線實地拍攝　每日加映朝鮮前線新聞第三號

今明兩天　深入抗美援朝運動宣傳　爭取廣大觀眾減低票價　一千五百二十　北影抗美援朝捐獻影片　全部片款捐獻人民志願軍　中國影片經理公司華東區公司發行　特請上海市各界赴朝慰問團代表報告

這裏說明了：侵略的戰爭一定要失敗！正義的戰爭一定要勝利！

麗都 94110　芳華劇團演出　本月十二日起反串演出五天　相思果　尹桂芳 前飾後飾 小鳳花　最後二天　欲看從速　想思果　今午二時40分轉播　T.33092　KC1390

楊榮達　費金娣　結婚啓事　茲訂於一九五二年一月十日在武進結婚敬告諸親友

張立權　錢壽珍　結婚啓事　我倆於一九五二年一月十日在無錫蕩口區結婚特此敬告諸親友

馬秉良　張佩芳　結婚啓事　我倆謹訂於一九五二年元月十號在南潯公證結婚特此敬告諸親友

九星 32623　鬧戀愛　光華 T.33530　小二黑結婚　夫婦之道　國聯　高山 梁山伯與祝英台　七夫人　金都　百樂門 30050　打鑾駕　長江 34352　今天日夜兩場　王蘭 徐玉蘭 文娟　明天更美麗　蘭心 64631　在新事物的面前　中蘇友誼館　幸福的童年　科學園地

全滬三輪電影院聯合廣告　嘉興 山西 華德 泰山 西海 榮金 蓬萊 新新 大都會 大滬 滬東　鴛鴦劍　火鳳凰　戰沙漠　修理暫停　怒海雄風　滿天下

二輪影院聯合廣告　天韻 花鳳仙　上海 血海仇　平安 和平鴿　長城　浙江 花鳳仙　勝利 俄羅斯航空之父　抗美援朝第一部

大公報出版書籍　新上海便覽　中國的世界第一　中國的土特產　朝鮮戰局與世界形勢　保衛世界和平的行動綱領　國際重要文獻　反對單獨對日媾和　朝鮮在戰鬥中　京戲發展略史　上海大公報發行課發售　上海南京東路二一二號

分類廣告　遺失　聘請　聲明　徵求　繼續加強抗美援朝運動！

大眾 84114　相思樹　中央 T.92780　大雷雨　新光 T.94590　生死仇　天宮 T.97988　歡天喜地　天蟾舞台　江漢漁歌　豬八戒智激美猴王　大舞台（人民）金鎖記　牧羊山　共舞台　二十本水泊梁山　中國 97177